

LA GUERRE DU CAMBODGE

Cent cinquante Français ont été évacués de Phnom-Penh

LIBRE PAGE 42 L'ARTICLE DE PATRICE DE BEER

Le Monde

Fondateur : Hubert Beuve-Méry

Directeur : Jacques Fauvet

1,20 F

Algérie, 1 DA; Maroc, 1 dir.; Tunisie, 100 m.; Allemagne, 1 DM; Autriche, 8 sch.; Belgique, 10 fr.; Canada, 50 c. cts; Danemark, 2,75 kr.; Espagne, 20 pes.; Grande-Bretagne, 14 p.; Grèce, 15 dr.; Iran, 45 rls.; Italie, 250 L.; Liban, 125 p.; Luxembourg, 10 fr.; Norvège, 2,50 kr.; Pays-Bas, 0,85 fl.; Portugal, 11 esc.; Suède, 2 kr.; Suisse, 0,80 fr.; U.S.A., 60 cts; Yougoslavie, 8 din.

1975

5, RUE DES ITALIENS

75007 PARIS - CEDEX 09

C.C.P. 4207-23 Paris

Télex Paris n° 63072

Tél. : 770-91-29

BULLETIN DE L'ÉTRANGER

La Papouasie-Nouvelle-Guinée déchirée

L'immense Papouasie-Nouvelle-Guinée est menacée d'écroulement avant même d'accéder à l'indépendance totale.

Voici plus de deux ans que Mlle Abajah, qui est déçue, et ses amis réclament la rupture des liens entre le sud et le nord du pays.

L'action des indépendantistes papouas s'est précisée en janvier. Un ancien haut fonctionnaire, M. Simon Kazmi, avait alors annoncé la création d'une armée de libération.

Cette affaire est très embarrassante pour le gouvernement travailliste australien, qui refuse de négocier avec Mlle Abajah.

M. Somare devra, lui aussi, faire preuve de tact. Mlle Abajah, dont le programme est très flou, l'idéal indépendantiste mis à part, ne représente sans doute pas tout le peuple papouas.

Une sécession de la Papouasie aurait des conséquences en Nouvelle-Guinée proprement dite. D'autres mouvements séparatistes agitent périodiquement de grandes îles périphériques.

Même si le mouvement de Mlle Abajah est contenu, le gouvernement de Port-Moresby devra accepter une grande décentralisation du pouvoir.

(Lire nos informations page 5.)

Glissement à gauche à Lisbonne

- LES CENTRISTES SERAIENT EXCLUS DU GOUVERNEMENT PORTUGAIS
DES « OFFICIERS DE BASE » FONT PARTIE DU CONSEIL DE LA RÉVOLUTION
LES « GAUCHISTES » LANCENT UN DÉFI AU M.F.A.

Les centristes du parti populaire démocratique (P.P.D.) seraient exclus du prochain gouvernement portugais, mais c'est le nouveau Conseil de la révolution, composé de vingt-quatre militaires, dont huit officiers de la base, qui apparaît comme le véritable détenteur du pouvoir.

Ce réajustement confirme le glissement à gauche du régime est préconisé par M. Alvaro Cunhal, secrétaire général du P.C.P., qui a pris la parole dimanche 16 mars, à Lisbonne, au cours d'un grand meeting.

Après les banques, les compagnies d'assurances

Lisbonne. — « Ici on voit la force du parti communiste » : scandé par des milliers de voix au rythme des poings qui se lèvent, c'est le slogan du jour, antienne spontanée qui hache les discours.

Rien ne manque au décor. Immense fresque à l'effigie des martyrs du parti « victimes du fascisme » sur un podium, la clique en uniformes pour donner le ton aux chœurs : un peu plus haut, un orchestre de violons chargé d'exécuter l'Internationale.

De la tribune, on ne voit que le mouvement noir des parapluies d'où émergent partout des drapeaux rouges frappés de la faucille et du marteau et les banderoles sifflées par les calculs du district de Lisbonne.

Il y a bien quelques « impairs », comme ce mot d'ordre qui fuse du parterre : « Une seule solution, justifier la réaction ! » et qui, repus par la foule, reçoit les gradins occupés par les dirigeants.

Discours classique et sans surprise. Le secrétaire général du P.C.P. signale la réaction et l'opposition à la création du Conseil de la révolution, et qui saura interpréter les aspirations du peuple portugais.

(Lire nos informations page 5.)

ont été nationalisées samedi par le Conseil de la révolution, qui compte appliquer un plan économique et social très progressiste.

L'ancien général Antonio Spínola, qui a été dégradé par les dirigeants de Lisbonne au lendemain de la tentative de putsch du 11 mars, a finalement obtenu le droit d'asile au Brésil.

De nos envoyés spéciaux

Depuis plus de deux heures que le meeting est commencé, la foule ne cesse de réclamer l'éviction du P.P.D. Le chef du P.C., se garde de dire les choses de façon aussi nette, mais sa charge contre le parti de M. Sa Carneiro est d'ampleur violente.

« Nous comprenons que des raisons peuvent exister pour défendre l'actuelle coalition, dit-il. Mais nous ne pouvons ignorer les réserves faites par le peuple. Ces derniers temps, le P.P.D., dans toute son action politique, abandonnant l'attitude d'un parti membre d'un gouvernement démocratique de coalition, s'est lancé dans une campagne et une propagande de contenu réactionnaire contre les forces démocratiques. Et cela continue depuis le 11 mars. »

« Que veut le P.P.D. ? Interroge le secrétaire général du P.C. coopérer à une coalition démocratique contre la réaction ou se faire le porte-parole de la réaction contre les forces démocratiques ? »

La présence du parti centriste au gouvernement est de toute évidence l'une des questions les plus débattues tant au cours des entretiens qu'organisés le premier ministre, le général Vasco Gonçalves, pour remanier son équipe, qu'au sein même du Mouvement des forces armées.

DOMINIQUE POUCHIN, JOSE REBLO.

(Lire la suite page 2.)

APRÈS DEUX ANNÉES DE DISCUSSION

L'accord-cadre sur les conditions de travail est signé par le patronat et trois syndicats

Les syndicats F.O., C.F.T.C., C.G.C. ont signé avec le C.N.P.F. lundi en fin de matinée, l'accord-cadre sur l'amélioration des conditions de travail.

L'accord souffre en fait d'une double ambiguïté : les syndicats, signataires en nom, ne sont pas tous prêts à s'engager dans des réformes qui supposeraient une certaine coopération avec les employeurs.

Une double ambiguïté

Deux questions principales se posent au terme de la longue valse-hésitation qui a caractérisé depuis deux ans les discussions entre les syndicats et le C.N.P.F.

Le texte paraitrait ainsi pas très différent sur le fond du premier document, remis le 23 juin 1974 par le C.N.P.F. A l'origine, le préambule insistait franchement sur les impératifs et les obstacles économiques et techniques de l'organisation du travail ; il précisait que, en matière de conditions de travail, beaucoup d'aspects échappent par leur nature à l'analyse juridique qui constitue gé-

néralment la base des dispositions conventionnelles. Toutefois, depuis deux ans les discussions ont été marquées par un projet de loi qui répondent en partie aux revendications portant sur le rôle du syndicat et des représentants des salariés. Un projet de loi consacré à cette question a été supprimé pour être repris dans le préambule et saupoudré dans les cinq titres sur l'organisation du temps de travail, son aménagement, le salaire au rendement, l'hygiène et la sécurité, enfin l'enrichissement. Outre la clause sur l'organisation d'élections dans les six mois à venir dans les entreprises qui n'ont pas de comité d'entreprise, le délégué de personnel ou de comité d'hygiène et de sécurité, le préambule insiste sur le fait que les élus des ouvriers et des employés doivent non seulement être informés et consultés sur l'amélioration des conditions de travail, mais aussi être en mesure d'en constater la réalité et d'en suivre l'application.

Des modifications modestes

D'autres modifications ont été apportées au texte de juin 1974 : Au lieu de prévoir sans calendrier l'ouverture de négociations dans les branches industrielles, l'accord-cadre stipule que celles-ci doivent être engagées avant le 31 juillet et faire l'objet d'un contrat avant le 31 juillet 1975.

JEAN-PIERRE DUMONT.

(Lire la suite page 38.)

CINQ CENT MILLE JEUNES EN QUÊTE D'EMPLOI

Le chômage est devenu l'un des problèmes majeurs du pays. À l'adaptation de la demande à l'offre, qui nécessite — comme l'explique le professeur Sylvain Wickam dans « Le Monde de l'économie », page 17 — une politique qualitative de l'emploi, s'ajoutent les répercussions de la récession économique — lire page 17 l'article de Gilbert Mathieu.

Les premières victimes de la crise sont les jeunes : un chômeur sur deux, en France, est

agé de moins de vingt-cinq ans. Le ministère du travail parle de trois cent cinquante mille demandes d'emploi non satisfaites en provenance de jeunes, dont cent vingt mille n'ont aucun diplôme. Mais on peut en réalité estimer à plus d'un demi-million le nombre de jeunes Français qui cherchent du travail.

Il nous a paru utile de montrer par des exemples concrets les différents aspects de cette situation.

I. — « Tous ensemble à l'école, tous ensemble au chômage »

Rennes. — Sur la table, devant Evelyne, une bonne trentaine de lettres. Toutes à en-tête de société, toutes fort brèves, toutes identiques :

« Mademoiselle... Nous avons pris bonne note de... Malheureusement, nous avons le regret de... Cependant, au cas où... En vous remerciant de... Evelyne, dix-neuf ans, connaît maintenant parfaitement ce qu'elle appelle la « ritournelle » du chômeur.

Elle est en train de terminer une autre lettre. Adressée, celle-là, au Monde de l'éducation : « C'est avec intérêt que j'ai lu votre article sur le bac F 7, paru dans le Monde de l'éducation de janvier 1975. Vous écrivez que ce bac permet de trouver immédiatement un emploi spécialisé. J'ai

par PIERRE GEORGES

passé mon bac F 7 en juin 1974. Je me suis inscrit à l'agence pour l'emploi au mois de juillet. J'ai écrit à des usines et à des laboratoires dans toute la France. J'ai dépensé près de 500 F en petites annonces, timbres et frais divers. Depuis maintenant sept mois je suis à la recherche d'un emploi. Mais je ne suis pas la seule. Mes camarades de classe, sortis comme moi en juin, avec leur bac, sont eux aussi au chômage. » Evelyne terminait ainsi : « Si vous, monsieur, vous connaissez des postes à pourvoir, signalez-les moi. Je vous assure que cela me serait utile... »

Que répondre ? En théorie le bac F 7 est un sésame pour l'en-

trée dans le monde du travail. En pratique... l'histoire d'Evelyne témoigne d'un des aspects peu connus du chômage des femmes.

(Lire la suite page 7.)

LA TÉLÉVISION ÉDUCATIVE EN INDE

Des images pour faire une nation

L'Inde compte actuellement quelque 600 millions d'habitants avec un pourcentage d'illettrés qui atteint de 70 % à 80 %, soit 450 millions de personnes environ — qui ne savent ni lire ni écrire, bien qu'il leur arrive de parler plusieurs des quatorze langues ou des deux cents dialectes en usage dans le pays.

La solution, la trouverait-on dans une salle de projection de la télévision indienne à New-Delhi ? Voici sur le petit écran un tableau noir où l'on apprend à faire un rond tout rond, un visage qui rit, ou qui pleure. Suivent des images qui expliquent comment planter correctement du riz, à delayer les superphosphates quand les stocks sont insuffisants — ce qui est souvent le cas. Inutile, bien sûr, de se forcer à comprendre le commentaire, donné par un personnage emprunté ou qui « dit » ni même de demander une traduction : ici, on ne parle qu'anglais et hindi.

N'importe qui, donc, comprendrait, et c'est justement l'objectif poursuivi. Pour le commentateur, le responsable de la réalisation de ces films, M. P.-V. Krishnamurthy, sait parfaitement marier enthousiasme et réalisme.

Qui l'est ce qu'il nous faut faire ! Ces films, qui seront projetés par télévision dans des villages choisis pour leur isolement, les enfants d'âge scolaire et les paysans viendront les voir, les uns le matin, les autres, le soir. Par dizaines, à l'heure de l'école ou après la journée de travail, ils s'accrocheront par terre devant le poste, lisant le commentaire qui leur est donné dans leur propre langue et, comme tous les télespectateurs, ils tomberont sous le charme des images. Préparé à l'avance ou éventuellement dicté par les circonstances, et transmis alors « en temps réel », le message passera quel qu'il soit.

At-on donc tellement le goût d'apprendre en Inde ? Il y aura la prime ! Aux dix minutes « éducatives » destinées chaque jour aux adultes s'ajouteront vingt autres minutes consacrées, celles-là, à la détente. Plus exactement : deux fois dix minutes. Dix minutes de danses ou de chansons locales et dix autres minutes de danses et de chansons sans, mais d'une autre région : les gestes, la langue demeurent proches, compréhensibles. Moins importants les dix minutes supplémentaires de spectacle que le rapprochement qu'elles appellent, peut-être entre des voisins qui n'ont jamais appris à vivre en voisins. Une première démarche vers la fusion du milliard d'hommes que compte, et au-delà, le subcontinent indien. « Un petit pas pour l'homme, un grand pas pour l'humanité. » L'astronaute américain Neil Armstrong l'avait déjà dit en débarquant sur la Lune...

NICOLAS VICHNEY.

(Lire la suite page 12.)

AU JOUR LE JOUR

FAIT DIVERS

En d'autres temps, la mort d'Aristote Onassis est inspiré les moralistes. L'homme le plus riche du monde en proie à l'éphémère destinée humaine est un thème inépuisable.

Si l'événement a perdu pour nous sa valeur didactique, c'est peut-être que nous ne croyons plus tellement à la puissance surabondante de l'argent. Il est significatif que cette mort, parmi d'autres, soit à notre époque un simple fait divers. Il nous touche moins que l'assassinat, à Saggon, d'un journaliste inconnu, coupable d'avoir ouvert les yeux et la bouche pour accuser un pouvoir d'avoir détourné un pouvoir d'argent n'est qu'une pitoyable dérision.

ROBERT ESCARPIT.

Paul Granet CHANGER LA VILLE
"Un livre dense, riche et solide... que tous ceux qui sont au pouvoir se doivent de méditer."
PIERRE VIANSSON-PONTÉ-Le Monde
"Un livre important."
ROBERT FRANCO-Le Point
Grasset

صكرا من الأصل

Le France conseille la France aux pays du tiers-monde
Bégués

EUROPE

Belgique

L'affaire des < guichets de Schaerbeek > ranime la querelle linguistique

De notre correspondant

Bruxelles. — C'est peut-être parce que les premières neige de l'hiver sont tombées sur Bruxelles dimanche 16 mars que des incidents graves ont été évités entre Flamands et francophones. « Dieu est avec nous », disent les soit les représentants du gouvernement qui avaient fait quadriller la capitale par quatre mille gendarmes chargés d'empêcher les manifestants flamands d'atteindre le faubourg de Schaerbeek. Les manifestants flamands, au nombre de trois mille environ — alors que les organisateurs en espéraient quinze mille, voulaient protester contre ce qu'ils appellent le « racisme » anti-flamand de M. Nols, le bourgmestre de Schaerbeek. M. Nols — un ancien conseiller de l'hôtel Amigo, devenu député en 1971 — appartient au Front démocratique des francophones (F.D.F.), parti de contestation linguistique qui détient la majorité dans plusieurs des dix-neuf communes de la capitale. Il a organisé son administration selon des critères que les Flamands considèrent comme une violation des lois linguistiques de 1963. Alors que ces lois prévoient le bilinguisme des services dans la capitale, M. Nols a scindé les neuf guichets de sa mairie : six sont réservés aux francophones, deux aux étrangers, et de toute manière, lui par le bourgmestre affirme que cette répartition est faite en fonction de l'importance des différents groupes linguistiques de Schaerbeek (cent soixante mille habitants) et qu'elle est de nature à améliorer l'efficacité de son administration. Le bilinguisme, de toute manière, lui par le bourgmestre des extrêmes flamands manifestent à Schaerbeek, parfois avec la participation du V.M.O. (Ordre des militants flamands).

PIERRE DE VOS.

Suisse

Les trois districts méridionaux du Jura français décident de rester dans le canton de Berne

De notre correspondant

Berne. — Confirmant leur vote d'il y a neuf mois, les citoyens des trois districts méridionaux du Jura francophone ont décidé, au référendum du dimanche 16 mars, de rester au sein du canton de Berne et de ne pas se joindre au futur canton du Jura. Le principe de la création de ce vingt-troisième Etat de la Confédération helvétique avait été acquis par 38 802 voix, contre 34 057 lors du plébiscite du 23 juin 1974. Les districts mis en minorité avaient la possibilité de demander l'organisation d'un nouveau scrutin pour faire un choix définitif.

Le germe de nouvelles querelles

Après la victoire autonomiste du 23 juin dernier, les anti-séparatistes ont ressenti leur succès du 16 mars comme une revanche. Le gouvernement du canton de Berne a exprimé sa « vive satisfaction » en prenant connaissance des résultats du scrutin. En consacrant l'indépendance du Jura francophone, le vote du 16 mars laisse quelque amer. Loin d'apaiser les esprits, il porte les germes de futures querelles. N'ayant cessé de contester les modalités du dernier référendum, les autonomistes ont fait savoir qu'ils poursuivraient le combat et tenté qu'une parcelle de terre romande restera sous la domination bernaise. Le résultat du 16 mars, ajoutent-ils, ne sera jamais reconnu ni par le Rassemblement jurassien, ni par le canton du Jura en voie de formation. Les autonomistes font également valoir les risques de germanisation des districts méridionaux, qui ne représenteront plus qu'une minorité de 6 % de francophones au sein du canton de Berne, de langue allemande.

JEAN-CLAUDE BUHRER.

Hongrie

RÉUNI EN PRÉSENCE DE M. BREJNEV

Le XI^e congrès pourrait confirmer une reprise en main par le parti de la politique économique

De notre correspondant

Budapest. — Le onzième congrès du parti socialiste ouvrier hongrois (P.S.O.H.) ouvre ce lundi 17 mars à Budapest en présence de la plupart des chefs de parti des pays socialistes. Le principal hôte de marque, M. Brejnev, était arrivé dans une capitale hongroise illuminée en son honneur. La venue du secrétaire général soviétique est d'autant plus remarquée qu'elle constitue son premier voyage à l'étranger depuis son éclipse de six à sept semaines en décembre et janvier dernier. Les autres dirigeants des partis frères d'Europe de l'Est — étaient attendus dans la matinée de lundi, les travaux du congrès ne commençant qu'en début d'après-midi.

Le seul grand absent à ce rendez-vous de la famille socialiste est M. Ceausescu, secrétaire général du parti communiste roumain. La délégation roumaine est conduite par M. Ilie Verdeț, vice-premier ministre et secrétaire du comité central. Bien qu'étant toutes deux membres du pacte de Varsovie, la Hongrie et la Roumanie entretiennent des relations toujours empreintes d'une certaine méfiance. Lors du dernier congrès du parti roumain en novembre 1974, les Hongrois étaient représentés eux aussi par un vice-premier ministre, M. Jyorgy Aczel. Il n'est pas impossible que les Roumains aient voulu appliquer la règle non écrite de la réciprocité. Quant aux Chinois et aux Albanais, leur

absence s'explique aisément puisqu'ils n'ont pas été invités. M. Brejnev qui était parti de Moscou samedi par le train a été accueilli dimanche soir en gare de Budapest par M. Janos Kadar, premier secrétaire du P.S.O.H. Outre le secrétaire général, la délégation soviétique se compose de MM. Vladimir Chtcherbakov, membre du bureau politique et premier secrétaire du parti ukrainien, Constantin Kalouchev, secrétaire du comité central, et deux autres membres du comité central et spécialistes de questions internationales, et Alexandrov.

Six autres membres du bureau politique du P.S.O.H. sur un total de douze avaient pris place aux côtés de M. Kadar pour saluer la venue du chef du parti soviétique. Les cinq absents étaient MM. Aczel, Feher, Nyers, Nemes et Kallai. Ce détail protocolaire revêt une certaine importance car il tend à confirmer les rumeurs circulant à Budapest depuis quelque temps et selon lesquelles ces cinq hommes ne retrouveraient pas leur place à la direction du parti à l'issue du XI^e congrès. Le départ de MM. Aczel, Feher et Nyers prêterait une signification particulière à la cérémonie qui a eu lieu en effet, chacun dans son domaine, respectivement la culture, l'agriculture et l'économie, les chefs de file de la politique d'ouverture et de réforme.

À la veille du congrès, Nepeszabadsag, organe central du P.S.O.H., écrit dans un éditorial que les membres du parti avaient accepté au cours des réunions préparatoires, les propositions du comité central en vue de « reconstruire la ligne politique » et de « maintenir l'indépendance ». Bien des signes indiquent pourtant que le congrès devrait consacrer une certaine reprise en main des affaires par le parti, en particulier sur le plan économique. Du côté hongrois, on affirme toutefois que les grands principes du nouveau système de gestion appliqué ces dernières années ne seront pas affectés.

Nepeszabadsag fait aussi l'éloge de la famille soviétique-bloque et rend hommage à M. Brejnev. On estime à Budapest que le secrétaire général soviétique profitera de l'occasion qui lui est offerte pour prononcer un discours où les questions de la sécurité européenne tiendront une place importante.

MANUEL LUCBERT.

Espagne

Une personnalité libérale de la Junte démocratique est sanctionnée

La police espagnole a interdit un rassemblement religieux qui devait se tenir samedi sous la présidence du cardinal Tarazona, archevêque de Madrid, dans la basilique ouvrière de Vallecans, arguant que « des extrémistes politiques ont l'intention d'en prendre prétexte pour susciter des réactions hostiles au gouvernement et créer un climat de tension ». Sous la dénomination de « première assemblée chrétienne de Vallecans », la réunion prévue devait discuter et voter des résolutions sur les problèmes de l'Église et les conditions de vie dans cette banlieue ouvrière. D'autre part, la police a saisi le passeport de M. de Cossio, une personnalité libérale membre de la Junte démocratique, qui avait été reçu par le Parlement européen.

De notre correspondant

Madrid. — La police a retiré son passeport à M. Alfonso de Cossio, titulaire de la chaire de droit civil à l'université de Séville, et ancien directeur du village, de cette ville, alors qu'il se rendrait à Strasbourg, où il a participé, avec d'autres délégués de la Junte démocratique, à des conversations avec les membres du Parlement européen (Le Monde du 15 mars). La presse espagnole a rendu compte des entretiens de Strasbourg sans aborder le fond, mais en précisant que les professeurs Enrique Tierno Galvan, José Vidal Beneyto, Rafael Calvo Serer, Alfonso de Cossio et Raul Mirado, ainsi que M. Saniago Carrillo, secrétaire général du parti communiste espagnol, étaient présents. Pueblo, organe des syndicats officiels, croit savoir que le parti carliste a quitté, en décembre

dernier, la Junte démocratique, et que celle-ci serait désormais dirigée par une triumvirie composée de MM. Carrillo et Calvo Serer, et d'un socialiste. Cependant, le parti socialiste ouvrier espagnol (P.S.O.E.), qui incarne le socialisme révolutionnaire, ne fait pas partie de la Junte. M. Luis Apostua estime, dans YA, que « des personnalités de la Communauté économique européenne veulent établir des liens avec les Espagnols, de l'intérieur ou en exil, qui représentent des alternatives politiques différentes de celles qui sont en vigueur ». Pour sa part, le quotidien ABC « réprime et condamne » cette réunion, ajoutant : « La politique espagnole ne doit en rien être affectée ou promue hors de nos frontières avec un mépris évident pour l'opinion de la majorité des Espagnols qui vivent à l'intérieur du pays. »

J.-A. N.

République d'Irlande

Le parti travailliste est menacé de scission

De notre correspondant

Dublin. — La décision annoncée ce week-end par l'exécutif du parti travailliste d'expulser la petite formation baptisée la Liaison de la gauche, ainsi que les autres dissidents qui pourraient éventuellement entraîner une scission du parti. Ce groupe, formé en 1971 par un ancien député depuis les élections législatives de 1972 contre la participation travailliste au gouvernement de coalition avec le parti Fianna Gael qu'il considère comme trop conservateur. Il proteste, en particulier, contre l'absence de mesures fiscales destinées à assurer une meilleure distribution des richesses du pays, et accuse le gouvernement d'être prêt à laisser les entreprises multinationales s'emparer des ressources naturelles du pays (Irlande) et des réserves importantes de zinc et d'étain et il y est presque certain qu'il y a probablement du pétrole et du gaz dans les eaux territoriales.

Éviter une confrontation ouverte

Une motion proposée par des membres du groupe au dernier congrès du parti travailliste demandant que le Labour se retire du gouvernement de coalition, avait été rejetée à une très large majorité. Cependant, la liaison de la gauche compte à sa tête des personnalités connues : M. Matt Merrigan, par exemple, leader d'un des trois grands syndicats du pays, celui des métalurgistes (I.A.G.W.U.), et le docteur Noel Browne, qui fut ministre de la santé dans le précédent gouvernement de coalition et qui a récemment démissionné et se présente aux dernières élections de

1972 plutôt que d'accepter les compromis de la coalition. Plusieurs députés travaillistes se sentent proches des leaders de la Liaison de la gauche, ainsi que le chef du syndicat des transporteurs, le plus puissant du pays, I.T.G.W.U., le sénateur Michael Muller. Les dissidents essaient d'éviter une confrontation ouverte avec les leaders du parti travailliste, mais la décision de l'exécutif a déjà provoqué de vives réactions. — J. M.

Norvège

L'ALLIANCE ELECTORALE SOCIALISTE DE GAUCHE a décidé, lors de son congrès du 14 au 16 mars, de se transformer en parti politique. Le parti qui composait cette alliance doit en principe se dissoudre avant la fin de 1975. Le nouveau parti, qui s'appelle Front de gauche socialiste, est composé par les socialistes populaires, les communistes et les sociaux-démocrates dissidents. Le président, Msns Berit Aas, a été élu parmi ces derniers. — (Corresp.)

vos bureaux à 380 le m² en location le METRO au pied de l'immeuble [le centre de Paris à 20mn. sans correspondance] 26.000 m² divisibles par lots de 700 m² et 1.800 m² des prestations de qualité et des charges réduites au minimum le métro (ligne N° 9) et 8 lignes d'autobus au pied de l'immeuble en liaison rapide avec les 3 aéroports parisiens un grand centre d'affaires intégré avec 50 commerces et une grande surface.

A TRAVERS LE MONDE

Bolivie

Mgr JORGE MANRIQUE, archevêque de La Paz, a protesté contre l'expulsion le 14 mars, de deux prêtres étrangers, les pères Eric de Wassaige, de nationalité belge, et Jorge Warrayne, de nationalité canadienne. — (Reuters.)

Congo

ONZE CONdamnATIONS A MORT ONT ETE PRONONCEES la semaine dernière, par la Cour criminelle de Brazzaville, contre des membres de la secte des Andimbias, reconnus coupables de meurtre et de pratique de « sorcellerie, magie et charlatanisme ». — (A.F.P.)

Grèce

TROISIEME ET DERNIERE VAGUE d'expulsion des cadres des forces armées grecques : cent quarante officiers supérieurs et subalternes des trois armes ont été radés samedi

Italie

DE GRAVES ACCUSATIONS viennent d'être portées par le général Carlo Alberto Dalla Chiesa, commandant des carabinieri de Turin, contre le juge Ciro de Vincenzo, qui enquête à Milan sur les « brigades rouges ». Le magistrat est accusé, en effet, de connivence avec ce mouvement d'extrême gauche, qui se signale depuis quelques semaines par des enlèvements et des attentats. La dénonciation du général n'a pas été rendue publique. Elle sera examinée par la Cour de cassation, qui peut décider de classer l'affaire ou de pour-

Philippines

LES RESULTATS DEFINITIFS DU REFERENDUM du 31 janvier dernier, publiés le dimanche 16 mars, indiquent que 19 919 885 personnes ont voté en faveur du maintien de la loi maritale, instaurée en septembre 1972 par le président Marcos. 1 989 124 ont voté contre, 94,75 % des électeurs inscrits ont pris part au scrutin. — (Reuters.)

سكيبان الأصل

سكزامن الاصل

ASIE

LOIN DES CAPITALES

Au Ladakh, seuil indien du Tibet

QUATRE-VINGT-DIX-SEPT mille kilomètres carrés de montagnes désertiques perdues entre la Chine, le Pakistan et l'Inde. Le Ladakh est l'une des trois provinces de l'Etat indien de Jammu-et-Cachemire. C'est un fait politique que la géographie semble démentir. Le Cachemire, en effet, s'étend à 110 kilomètres à l'est de Srinagar, là où la route franchit le col de Zoji-La en direction de Leh : 430 kilomètres usés par le gel et les convois militaires. Au sud, le Ladakh est coupé de l'Himachal-Pradesh indien par les massifs du Zaskar. Au nord, la chaîne du Karakoram dresse entre le Sinkiang chinois et le Ladakh septentrional une barrière tout aussi compacte. Muré sur trois côtés, le Ladakh se replie sur lui-même, avec l'Indus pour toute voie d'accès naturelle. Une seule ouverture peut-être : vers l'est, c'est Rudok, à quelque 500 kilomètres de Leh. Le Tibet est au bout du voyage, sans transition spectaculaire dans le décor, qui, massivement, évolue vers le mont sacré Kailasa.

On a construit des écoles, ouvert un hôpital, dont le besoin se faisait sentir. En 1951, la planification a été décidée. Les quatre premiers plans n'ont amené que de minces résultats. Le cinquième plan indien, en cours de réalisation, devrait pouvoir atténuer le sous-développement. Il prévoit notamment la construction d'une centrale hydroélectrique à Stakna (au sud de Leh) et d'une dizaine de canaux d'irrigation. Le problème de l'irrigation est sans doute le plus urgent : sur une superficie totale de 97 000 kilomètres carrés, 0,11 % seule-

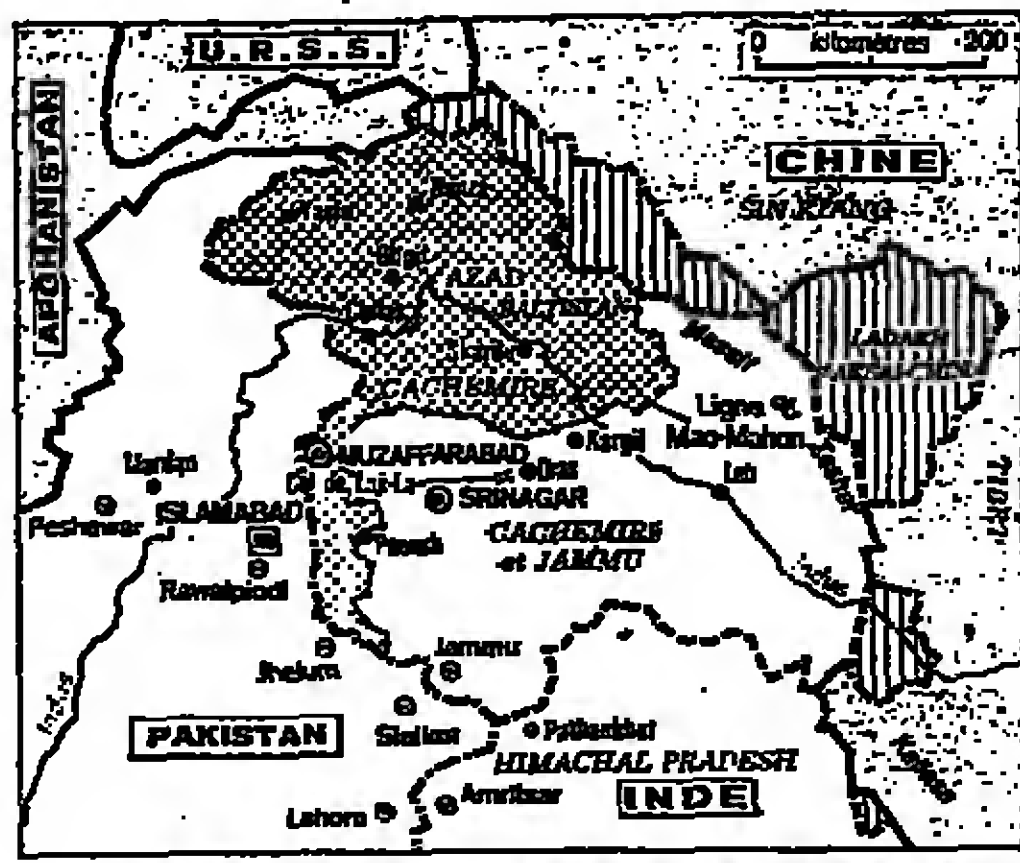

Frontière selon l'Inde — Frontière selon la Chine et le Pakistan
Frontière contestée entre l'Inde et la Chine (1960)

Cette présentation géographique peut paraître en soi tendancieuse. Car, enfin, les frontières sont là depuis 1914 : le tracé de la ligne Mac-Mahon devait pour un temps définir les limites territoriales des Indes et de la Chine, là où la coutume avait installé une zone traditionnelle d'influence entre les deux pays. A deux reprises, en 1959 et en 1962, la Chine tenta de s'emparer du contrôle de la région, provoquant du côté indien des réactions véhémentes. Depuis, le conflit s'est apaisé, reléguant le Ladakh à l'arrière-plan de l'actualité. Il demeure peut-être d'abord, pour l'Inde, l'occasion de se poser en « propriétaire », là où il suffirait à la Chine d'allonger le bras pour se sentir chez elle.

La région s'appelle aussi « Little Tibet », et la notion de légitimité territoriale est souvent subjective. Dans cette zone névralgique, les troupes sont là, dans un va-et-vient permanent de convois, occupant un territoire très faiblement peuplé (108 000 habitants pour 97 000 kilomètres carrés). Les chiffres relatifs à la présence militaire indienne au Ladakh sont invérifiables ; on parle néanmoins de 10 000 hommes.

Pour le reste, le pays s'organise, sortant peu à peu du ghetto économique où par déshérence le gouvernement central l'avait trop longtemps tenu. Il a d'abord fallu rallier par la route le Ladakh à la vallée du Cachemire. Cette route permet aujourd'hui, outre le déplacement des troupes, l'approvi-

visionnement en riz, en sucre et en sel, produits de première nécessité qui faisaient défaut. On a construit des écoles, ouvert un hôpital, dont le besoin se faisait sentir. En 1951, la planification a été décidée. Les quatre premiers plans n'ont amené que de minces résultats. Le cinquième plan indien, en cours de réalisation, devrait pouvoir atténuer le sous-développement. Il prévoit notamment la construction d'une centrale hydroélectrique à Stakna (au sud de Leh) et d'une dizaine de canaux d'irrigation. Le problème de l'irrigation est sans doute le plus urgent : sur une superficie totale de 97 000 kilomètres carrés, 0,11 % seule-

ment en riz, en sucre et en sel, produits de première nécessité qui faisaient défaut. On a construit des écoles, ouvert un hôpital, dont le besoin se faisait sentir. En 1951, la planification a été décidée. Les quatre premiers plans n'ont amené que de minces résultats. Le cinquième plan indien, en cours de réalisation, devrait pouvoir atténuer le sous-développement. Il prévoit notamment la construction d'une centrale hydroélectrique à Stakna (au sud de Leh) et d'une dizaine de canaux d'irrigation. Le problème de l'irrigation est sans doute le plus urgent : sur une superficie totale de 97 000 kilomètres carrés, 0,11 % seule-

ment en riz, en sucre et en sel, produits de première nécessité qui faisaient défaut. On a construit des écoles, ouvert un hôpital, dont le besoin se faisait sentir. En 1951, la planification a été décidée. Les quatre premiers plans n'ont amené que de minces résultats. Le cinquième plan indien, en cours de réalisation, devrait pouvoir atténuer le sous-développement. Il prévoit notamment la construction d'une centrale hydroélectrique à Stakna (au sud de Leh) et d'une dizaine de canaux d'irrigation. Le problème de l'irrigation est sans doute le plus urgent : sur une superficie totale de 97 000 kilomètres carrés, 0,11 % seule-

ment en riz, en sucre et en sel, produits de première nécessité qui faisaient défaut. On a construit des écoles, ouvert un hôpital, dont le besoin se faisait sentir. En 1951, la planification a été décidée. Les quatre premiers plans n'ont amené que de minces résultats. Le cinquième plan indien, en cours de réalisation, devrait pouvoir atténuer le sous-développement. Il prévoit notamment la construction d'une centrale hydroélectrique à Stakna (au sud de Leh) et d'une dizaine de canaux d'irrigation. Le problème de l'irrigation est sans doute le plus urgent : sur une superficie totale de 97 000 kilomètres carrés, 0,11 % seule-

ment en riz, en sucre et en sel, produits de première nécessité qui faisaient défaut. On a construit des écoles, ouvert un hôpital, dont le besoin se faisait sentir. En 1951, la planification a été décidée. Les quatre premiers plans n'ont amené que de minces résultats. Le cinquième plan indien, en cours de réalisation, devrait pouvoir atténuer le sous-développement. Il prévoit notamment la construction d'une centrale hydroélectrique à Stakna (au sud de Leh) et d'une dizaine de canaux d'irrigation. Le problème de l'irrigation est sans doute le plus urgent : sur une superficie totale de 97 000 kilomètres carrés, 0,11 % seule-

ment en riz, en sucre et en sel, produits de première nécessité qui faisaient défaut. On a construit des écoles, ouvert un hôpital, dont le besoin se faisait sentir. En 1951, la planification a été décidée. Les quatre premiers plans n'ont amené que de minces résultats. Le cinquième plan indien, en cours de réalisation, devrait pouvoir atténuer le sous-développement. Il prévoit notamment la construction d'une centrale hydroélectrique à Stakna (au sud de Leh) et d'une dizaine de canaux d'irrigation. Le problème de l'irrigation est sans doute le plus urgent : sur une superficie totale de 97 000 kilomètres carrés, 0,11 % seule-

ment en riz, en sucre et en sel, produits de première nécessité qui faisaient défaut. On a construit des écoles, ouvert un hôpital, dont le besoin se faisait sentir. En 1951, la planification a été décidée. Les quatre premiers plans n'ont amené que de minces résultats. Le cinquième plan indien, en cours de réalisation, devrait pouvoir atténuer le sous-développement. Il prévoit notamment la construction d'une centrale hydroélectrique à Stakna (au sud de Leh) et d'une dizaine de canaux d'irrigation. Le problème de l'irrigation est sans doute le plus urgent : sur une superficie totale de 97 000 kilomètres carrés, 0,11 % seule-

ment en riz, en sucre et en sel, produits de première nécessité qui faisaient défaut. On a construit des écoles, ouvert un hôpital, dont le besoin se faisait sentir. En 1951, la planification a été décidée. Les quatre premiers plans n'ont amené que de minces résultats. Le cinquième plan indien, en cours de réalisation, devrait pouvoir atténuer le sous-développement. Il prévoit notamment la construction d'une centrale hydroélectrique à Stakna (au sud de Leh) et d'une dizaine de canaux d'irrigation. Le problème de l'irrigation est sans doute le plus urgent : sur une superficie totale de 97 000 kilomètres carrés, 0,11 % seule-

CATHERINE LATTANZIO.

Vietnam du Sud Président de Paul Le Quang possible nombreuses réactions indiennes

Le président de la République du Vietnam du Sud, Nguyen Van Thieu, a été élu pour un second mandat le 21 novembre 1970. Sa réélection a été l'occasion de nombreuses réactions indiennes. Les journaux indiens ont souligné la stabilité politique du Vietnam du Sud et ont exprimé des vœux de prospérité pour le pays. Les réactions ont été particulièrement vives dans les milieux politiques et militaires. On a noté que l'Inde soutient la stabilité et la paix au Vietnam du Sud, et que cela est dans son intérêt. Les journaux ont également mentionné que l'Inde a des relations amicales avec le Vietnam du Sud, et qu'elle s'oppose à toute tentative de sécession ou de guerre civile. Les réactions ont été positives et ont montré que l'Inde apprécie la stabilité et la paix au Vietnam du Sud.

Découvrez la Corse mieux qu'en été

L'île - montagne
Une terre de contrastes. Des sommets enneigés de plus de 2000 m. Des forêts de pins, de châtaigniers et de chênes. Le maquis et des vignes. Des torrents, des lacs, des rivières. Et toute proche, la mer sur 1000 km de côtes rocheuses, de calanques secrètes ou de longues plages de sable fin.

L'île en fleurs
Prélude de l'été, le printemps corse, inoubliable de couleurs et de parfums : bruyères blanches, tapis fleuris, des bouissons de cistes, arbuscules, lauriers-roses... et la douceur des jours les plus longs.

Une nature préservée
Des habitants peu nombreux et accueillants, sans surpopulation touristique. Et, à deux pas de villes animées comme Ajaccio, Bastia, Calvi, le silence, la pureté de vastes espaces libres ponctués de villages pittoresques accrochés à la montagne.

Un certain style de vacances
Retrouver le temps de vivre. Flâner, randonner, découvrir, vous distraire... et vous reposer en de confortables hôtels.

Des conditions étudiées...
Pour vous, les professionnels corses du tourisme, avec le concours des Compagnies AIR FRANCE, AIR INTER et TRANSMÉDITER-RANÉENNE, ont mis au point des formules nouvelles :

LES SÉJOURS-DECOUVERTES
quelques exemples valables avant le 15/6

7 jours "Toute la Corse" à partir de Bastia, Ajaccio ou Calvi ; Hôtel et voiture kilométrage illimité, à partir de... **F 480** (par personne sur base de deux personnes)

7 jours "littoral et intérieur" à partir de Bastia, Ajaccio ou Calvi ; Hôtel 1/2 pension et voiture kilométrage illimité... **F 790** (par personne sur base de deux personnes)

Week-end "avion" A.R. avion, hôtel... 1/2 pension et voiture kilométrage illimité - Paris/Paris... **F 858** (par personne sur base de deux personnes)

Renseignez-vous auprès de votre agence de voyage habituelle ; ou adressez le coupon-réponse ci-dessous au : Centre d'Information Corse A.D.T.C. 7, rue Beaujeu 75008 PARIS

COUPE-RÉPONSE
Demande de documentation sur les "SÉJOURS-DECOUVERTE"
Nom
Profession
Adresse
Code postal Ville

Centre d'Information Corse - A.D.T.C. 7, rue Beaujeu - 75008 PARIS

Chine S'EFFORÇANT DE DISSIPER LES ÉQUIVOQUES

Le parti souligne que la révolution et la croissance économique vont de pair

Pékin. — Au mois de janvier, M. Chou En-lai avait annoncé devant l'Assemblée nationale un plan ambitieux de modernisation économique pour la fin du siècle. La Chine parviendrait en moins de trente ans à figurer aux toutes premières places de l'économie mondiale. Quelques semaines plus tard, un nouveau mot d'ordre est répandu : la dictature prolétarienne doit organiser la marche vers le communisme et détruire, progressivement, les vestiges de la société bourgeoise : la petite production individuelle, les inégalités de ressources, le fossé entre les manuels et les intellectuels, etc. Il est probable que la juxtaposition de deux campagnes a brouillé les esprits de quelques citoyens, qui ont pu y voir une sorte de contradiction. faut-il regarder ou faut-il critiquer ? Le comité central par le canal de son journal le *Quotidien du peuple*, s'est efforcé le mardi 11 mars de dissiper les inquiétudes en posant une fois de plus le problème des relations entre la production et la politique.

Thème général sous-jacent : la révolution politique et la révolution économique vont de pair. L'idée n'est pas nouvelle, mais il importe que le lecteur sache qu'il en va ainsi pour les présentes campagnes. Le titre de l'éditorial le souligne : « Il faut bien étudier la théorie et promouvoir la production. »

La tâche primordiale, c'est l'étude politique selon la ligne définie en février par le président Mao Tse-toung et développée par le *Drapeau rouge*, en particulier par le grand article de Yao Wen-yuan (*le Monde* du 4 mars 1975). Cette réflexion idéologique doit guider l'effort de production déployé par l'Assemblée nationale pour les décennies à venir, et d'abord pour 1975, dernière année du IV^e Plan quinquennal.

Y a-t-il antagonisme entre révolution et production ? Il faut, pour répondre, être précis.

Tout le monde peut comprendre que la démolition des pratiques bureaucratiques, la critique que la plus libre des responsables d'usine, améliorent le climat dans l'entreprise et accroissent l'ardeur au travail, surtout si les dirigeants vont réellement travailler dans les ateliers et voir ce qui s'y passe. En revanche, l'intensification des études politiques peut affecter le temps de travail, empêcher, par exemple, d'effectuer des heures supplémentaires. La critique peut aussi détériorer le climat dans certaines entreprises, diviser le personnel, voire l'accompagner de grèves.

L'augmentation de la production résulte de la campagne, elle

Information et mitrolette

Le monde diplomatique
La démocratie trahie par...
Les carences de la politique de santé
L'Érythrée et la fragilité du régime éthiopien

Le monde diplomatique
numéro de mars
La démocratie trahie par...
Les carences de la politique de santé
L'Érythrée et la fragilité du régime éthiopien
(Vos Lettres)
LE NUMERO : 5 F.
5, rue des Italiens, 75427 Paris
Cedex 06.
Publication mensuelle du Monde.

سكرا من الاصل

AMÉRIQUES

Cuba

A LA RECHERCHE D'UN NOUVEL ORDRE ÉCONOMIQUE INTERNATIONAL
Le bureau de coordination des pays non-alignés tient sa troisième réunion à La Havane

Correspondance

La Havane (spécial A.F.P.). — Le troisième réunion du bureau de coordination des pays non-alignés, constitué à Alger en septembre 1973 lors de la conférence « au sommet »...

lundi par les interventions du ministre algérien des affaires étrangères, M. Abdelaziz Bouteflika en sa qualité de président du bureau...

PROCHE-ORIENT

EN PRÉSENCE DE M. BOUTEFLIKA

L'Irak et l'Irak ont signé l'accord réglant leur conflit frontalier

Après deux jours et une nuit de difficiles négociations, les ministres des affaires étrangères de l'Irak et de l'Irak, MM. Abbas-Ali Khalaf et Saddam Hamad...

L'accord conclut le conflit frontalier entre l'Irak et l'Irak. L'Irak reconnaît le tracé d'une ligne frontalière passant au milieu de Fustat...

Un bref communiqué a été publié peu après la signature du protocole pour préciser que trois commissions avaient été chargées de mettre au point les modalités d'application...

Le cessez-le-feu avec les rebelles kurdes est observé
Dans une déclaration à l'agence Reuters recueillie à Bonn...

La mission du secrétaire d'Etat américain

M. Kissinger serait déçu par l'attitude du gouvernement israélien

Après avoir conféré durant le week-end à Damas avec le président Assad, puis à Amman avec le roi Hussein de Jordanie...

Le secrétaire d'Etat américain a qualifié ces entretiens de « très serrés, très détaillés et très constructifs »...

Selon l'A.F.P., les discussions auraient été « très dures », et M. Kissinger se serait montré « déçu »...

Avant l'arrivée de M. Kissinger en Israël, le cabinet israélien avait donné dimanche le feu vert à la poursuite des négociations...

La position des dirigeants de Jérusalem est restée plus délicate encore par l'opposition virulente de divers milieux israéliens...

Brésil

FUSION DES ÉTATS DE GUANABARA ET DE RIO-DE-JANEIRO

(De notre correspondant)
Le 15 mars, le République fédérale du Brésil n'a plus que vingt et un États au lieu de vingt-deux précédemment...

États-Unis
Vedette du « Tout-Washington »
PERLE MESTA EST MORTÉ

Perle Mesta est décédée dimanche 16 mars dans une clinique d'Oklahoma-City d'une crise cardiaque. Elle était d'un âge avancé...

Elle a le mérite, cependant, de distinguer un sénateur d'origine modeste, comme elle, Harry Truman, de son collègue politique et à sa famille...

Mexique

Les présidents Echeverria et Carlos Andres Perez préconisent la création d'un organisme économique latino-américain

M. Carlos Andres Perez, président du Venezuela, commence ce lundi 17 mars une visite officielle au Mexique...

Mexico. — Le président vénézuélien Carlos Andres Perez a commencé ce lundi 17 mars une visite officielle de six jours au Mexique...

De notre correspondant
« confrontation » avec les États-Unis renouveau des « difficultés pour leur développement économique »...

AFRIQUE

Algérie

Les visites de MM. Ségurd et Gorse préparent celle de M. Giscard d'Estaing

De notre correspondant

Alger. — La préparation de la visite que le président Giscard d'Estaing doit faire en Algérie du 10 au 12 avril est entrée dans sa phase active...

Les mesures qui avaient été envisagées ou adoptées au temps de M. Pompidou pour promouvoir en France la connaissance du monde arabe avaient suscité un vif intérêt...

Cette semaine, d'autre part, doit se tenir à Paris la réunion de la commission mixte de la Sécurité sociale...

Niger

L'AIDE FRANÇAISE SERA « TRÈS LARGEMENT » ACCRUE

Niamey (A.F.P.). — La France a décidé d'accroître « très largement » son aide au Niger...

Nigeria

LE GENERAL YAKUBU GOWON, chef de l'État, a déclaré samedi 15 mars à M. Michel d'Ornano...

Togo

LE GENERAL EYADEMA, président de la République togolaise, a quitté Lomé samedi 15 mars...

République Sud-Africaine

M. SMITH RENCONTRE M. VORSTER AU CAP

M. Ian Smith, premier ministre rhodésien, est arrivé dimanche 16 mars au Cap où il s'entretiendra de des problèmes relatifs à la détenté avec M. John Vorster...

D'autre part, pour la deuxième fois en un mois (1), une délégation de la République Centrafricaine vient d'effectuer une visite en Afrique du Sud...

TOUS ENSEMBLE A

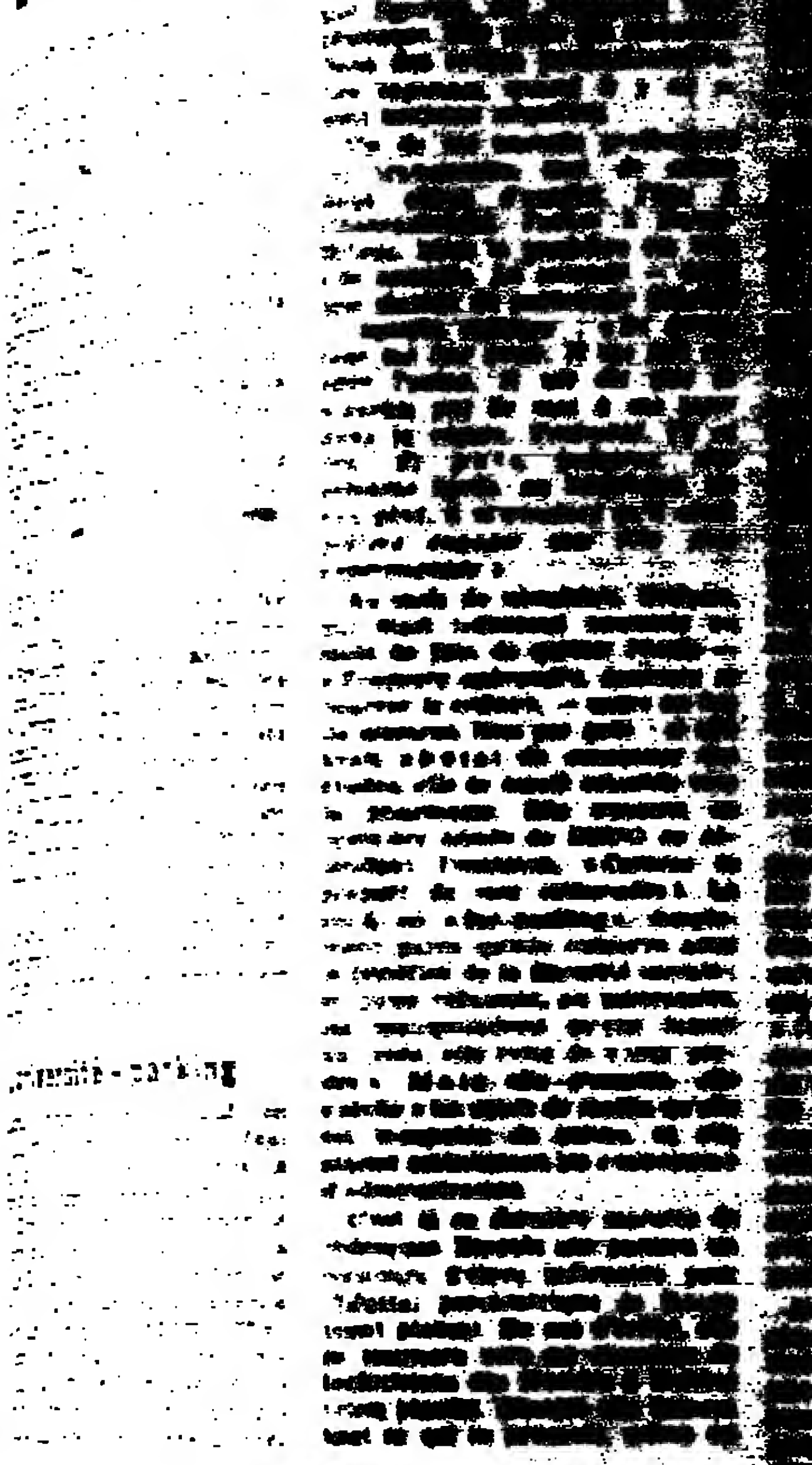

Tunisie

LES AUTORITÉS DÉMENTENT QUE LE COLONEL KADHAFI AIT ÊTÉ INVITÉ

Tunis (U.P.T. Reuter). — Le colonel Kadhafi a-t-il l'intention de se rendre prochainement à Tunis? C'est la question que l'on se pose dans la capitale tunisienne...

Le secrétaire d'Etat américain a qualifié ces entretiens de « très serrés, très détaillés et très constructifs »...

Le secrétaire d'Etat américain a qualifié ces entretiens de « très serrés, très détaillés et très constructifs »...

Le secrétaire d'Etat américain a qualifié ces entretiens de « très serrés, très détaillés et très constructifs »...

Le secrétaire d'Etat américain a qualifié ces entretiens de « très serrés, très détaillés et très constructifs »...

Le secrétaire d'Etat américain a qualifié ces entretiens de « très serrés, très détaillés et très constructifs »...

Le secrétaire d'Etat américain a qualifié ces entretiens de « très serrés, très détaillés et très constructifs »...

Publicité pour CHATEAU (MO. 1.700) avec pare soleil, A VENDRE (130.000 \$) en Tunisie. Contact: Centre P.O. BOX 251, C/O PUBLICITAS S.P.A., Via R. Filiberto, 4 - Milano (Italie).

« TOUS ENSEMBLE A L'ÉCOLE, TOUS ENSEMBLE AU CHOMAGE »

(Suite de la première page.)

En mois de juin 1974, elle sort du lycée technique de Rennes, avec le bac F 7. Un « bon » bac — biochimie, bactériologie, — qui prépare à un « bon » métier : technicienne de laboratoire ou, si l'on préfère, laborantine. Et s'ouvre sur de « beaux » débouchés : laboratoires d'analyses médicales, conserveries, industries d'aliments pour bétail, laiteries, usines chimiques, industrie pharmaceutique, etc. Evelyne a choisi ce bac à la fois par goût — « J'aimais beaucoup les sciences naturelles » — et par précaution — « Dès le B.E.P.C., mes parents et moi nous étions renseignés sur les débouchés futurs ».

Au mois de juin dernier, donc, Evelyne n'est pas inquiète. Ne lui a-t-on pas toujours affirmé qu'en Bretagne, grâce notamment aux industries alimentaires, les offres d'emploi l'emportent sur les demandes ? Ne sait-elle pas qu'il n'existe, en tout et pour tout, dans la région, que deux classes — une à Rennes, une à Quimper — où l'on prépare un bac F ? Ses professeurs eux-mêmes ne sont-ils pas là pour témoigner que, chaque année, ils reçoivent au printemps suffisamment d'offres pour « caser » l'ensemble de la promotion sortante ?

L'université - parking

Chaque année, oui. Sauf en 1974. Au mois de juin, les professeurs, « déseillés », n'auront rien à proposer à leurs élèves. « Là, indique Evelyne, j'ai commencé à me faire du souci. Mais aussi à agir. Le 9 juillet, sans perdre de temps, elle va s'inscrire à l'agence locale pour l'emploi (A.L.P.E.). Premier contact désastreux et nouvelle déillusion. « Dès que je lui ai annoncé mon bac, le type qui m'a reçu — oh ! très gentil, très

qui figurent sur l'annuaire téléphonique. Elle passe des annonces dans des revues professionnelles. Les réponses, quand il y en a, sont toujours négatives.

Un de ses anciens professeurs lui transmettra tout de même deux offres d'emploi, l'une à Chateaubriant, l'autre à Saint-Brieuc. Mais la première est très vite annulée. La seconde — dans une station de pathologie porcine — semble sérieuse : « Le directeur me fait venir. Il me fait visiter l'usine. Il me dit que je n'aurai pas de mal à me loger dans la région. Travaillant, j'y ai cru. Et puis, quelques semaines après, au téléphone, un peu gêné, il m'annonce qu'il avait préféré engager une fille plus expérimentée ».

Au mois de novembre, Evelyne, qui était tellement contente au mois de juin de quitter l'école — « Toujours apprendre, toujours se bouger le crâne », — entre en fin de sciences. Non par goût : si elle avait choisi de continuer des études, elle se serait orientée vers la pharmacie. Elle s'inscrit en première année de DEUG en attendant l'occasion. « Comme la plupart de mes camarades », elle va en « fac-parking », simplement parce qu'elle conserve ainsi le bénéfice de la Sécurité sociale ; et qu'en refaisant, au laboratoire, les manipulations qu'elle faisait au lycée, elle évite de « tout perdre ». Mais elle s'ennuie, elle « s'écœure » les cours de maths qu'elle est incapable de suivre, et elle attend maintenant les « concours » d'administration.

C'est là sa dernière marotte de chômeuse. Bientôt elle passera un concours d'élevé infirmière pour l'hôpital psychiatrique de Rouen (cent places). En cas d'échec, elle se tournera vers un concours de techniciens des fraudes à Rennes (cinq places). Ensuite elle tentera tout ce qui se présente, même un

rain, Hombourg-Haut est un gros village de béton, où vivent trois mille habitants, pour la plupart logés dans les immenses neufs d'une cité sans charme.

Hombourg-Haut a son foyer de jeunes, unique en France pour les filles et les garçons qui ne savent plus quoi faire de leurs journées. En Lorraine, disent les statistiques, il y avait, à la fin de décembre 1974, 13 542 demandes d'emploi non satisfaites. 59,87 % de ces demandes émanaient de « moins de vingt-cinq ans ». À la même date, aucune région de France n'atteignait un chiffre aussi élevé. Mais ce pourcentage record devrait encore être révisé en hausse : à Hombourg-Haut, sur la quinzième de jeunes réunis en un clin d'œil par le responsable du foyer, la moitié ne sont pas inscrites à l'Agence pour l'emploi. Deuxième constatation : si le chômage est, comme ailleurs, cruel aux jeunes, il l'est ici plus encore, parce que sélectif par le bas. Ceux qu'on trouve dans ce bourg mosellan sont rejetés par l'école et refusés par l'emploi.

Malika, dix-sept ans ; Max, dix-sept ans ; Jean-Marc, dix-huit ans ; Chantal, dix-sept ans et leurs camarades — français ou étrangers — sont presque tous enfants de mineurs, sortis à seize ans de ce qu'il faut bien appeler « l'enseignement-rebut » : la fameuse « filière III » des classes de transition et classes pratiques. Ils en sont sortis, évidemment sans diplômes, mais aussi sans connaissances autres que fragmentaires, sans goût du travail autre que velléitaire. Simplement avec quelques illusions vites évanescentes.

S'il fallait reconnaître un quelconque mérite à la situation actuelle de l'emploi, ce serait de montrer ce qu'une période de boom économique avait jusqu'à présent : l'échec éclatant d'un système d'enseignement ; l'aberration, non pas du principe de la scolarité obligatoire jusqu'à seize ans, mais l'utilisation qu'on en a fait pour les enfants les moins dotés ou les plus désavantagés.

« Tous ensemble à l'école, tous ensemble au chômage ». Ce slogan, qui a été lancé dans un état de rire général ? Max, ce garçon qui raconte comment ses parents tiennent un livre de comptes pour l'argent qu'ils lui prêtent et comment ils lui ont accordé un surris jusqu'à dix-sept ans ? Jean-Marc, qui, après avoir travaillé quelque temps comme assembleur-soudureur, puis comme manœuvre — « mais pire qu'un manœuvre », — attend de faire, en novembre 1975, un stage de promotion professionnelle accélérée ?

« Un moyen de gagner des sous »

Cette jeune fille qui, après avoir travaillé trois jours dans une pâtisserie, six mois dans une usine comme nettoyeuse, abandonnera au mois de mai, « simplement parce que c'était le printemps » ? Est-ce cet autre, délinquant primaire, qui, après un stage dans un centre d'activités surveillées, refuse l'apprentissage parce qu'il « veut gagner tout de suite sa vie » ? Est-ce même Antoine, vingt ans, le seul qui espérait s'en tirer après un stage F.F.A. de tourneur, et qui, aujourd'hui, ayant contacté vainement « quarante-deux boîtes en trois mois », dit avec un pauvre humour : « Je suis le tourneur qui tourne en rond ».

Ce pourrait être l'un ou l'autre, l'un comme l'autre. Que font-ils à l'école ? « Rien. On faisait bleu » ? Bleu ? « Oui, quoi, on y allait plus ». Depuis quand ? « Depuis quand on voulait : quatorze, quinze ans ». Mais les professeurs ? « Les professeurs ? Trop contents de se débarrasser de nous. De toute façon, il y en a qui nous auraient donné des cigarettes et nous auraient envoyés les fumer dans l'herbe pour qu'on leur foutait la paix ». Ont-ils appris quelque chose ? « Non, rien, des conneries ». Etat de rire, silence. « D'ailleurs, pour quoi faire ? » Avait-elle envie d'y apprendre quelque chose, un métier ? « On sait pas, peut-être ».

Mais qu'est-ce que c'est un métier ? « Un moyen de gagner des sous, et les sous c'est le moyen d'être quelqu'un dans la vie ». Mais on peut porter de l'intérêt à son métier ? « Les métiers intéressants, c'est pas pour nous ; nous, on est comme les autres, sans avenir, sur les rails ».

Cherchent-ils du travail ? « Oui, n'importe quoi... » « Non, pour quoi faire... » « Quand j'ai des petites annonces du journal, l'après-midi ». Et les parents ? « Ils comprennent, ou bien ils gromcellent, et ils menacent de nous mater. Oui, moi, ils m'ont pressuré. Si à dix-huit ans, j'ai rien trouvé, dehors ! » Et l'Agence ? Etat de rire général.

Que peuvent-ils espérer trouver ? Débutants, non qualifiés, instables, les voilà placés devant une situation qu'ils ne comprennent pas : « Si je suis allé à l'école pendant onze ans, ce n'est pas pour tenir toute ma vie un balai ». Et puis ils sont victimes, comme tous les autres jeunes de la région, du « mirage allemand ». Il suffit, ici, de passer la frontière pour doubler son salaire. A l'usine Ford, installée en Sarre, le salaire d'un ouvrier sur la chaîne, est, avec l'aide du change, de 3 000 à 3 500 F par mois. Aux Houillères de Lorraine, un mineur débute, sans qualification, à 1 300 F. Or, aujourd'hui, l'Allemagne — qui elle aussi a ses problèmes de chômage — a commencé par se débarrasser, en priorité, de ses « immigrés », en n'embauchant plus, voire en licenciant des Français. Mais le rêve subsiste d'un pays de cocagne, situé à quelque kilomètre de la réalité : les Houillères de Lorraine embauchent actuellement. Dans la région, c'est la seule offre d'importance : en 1974, deux mille offres d'emploi pour les mineurs de fond. Simplement, les jeunes de Hombourg-Haut, comme les autres, refusent, ou, après des périodes d'essais, renoucent. Sur une centaine de jeunes qui font un stage dans une « mine-image » — une mine-école située à la profondeur de moins de 100 mètres, — trois ou quatre restent après leur stage. Pourquoi ? « Vous n'avez qu'à venir voir mon père », répond simplement un des garçons.

Aucune issue donc pour ces jeunes sans qualification. Aucune issue non plus pour ces autres jeunes qui sont déqualifiés régionalement. Fortunata et Elise, dix-sept ans et demi, sont sorties ensemble, au mois de juin, du C.E.T. de Forbach, avec un C.A.P. d'employées de bureau. Elles étaient quatorze dans cette promotion. Trois sont devenues effectivement employées de bureau. Quatre travaillent en usine. Sept sont au chômage. Fortunata et Elise sont d'origine sarre, nées en France, où leurs pères sont venus travailler et sont restés à la mine. L'une et l'autre cherchent en vain du travail depuis le mois de juin.

C'est toujours le même creux : l'Agence de l'emploi, où l'on se précipite pour trouver vingt, trente compagnons d'infortune ; un petit travail de temps à autre, mal payé, sans garantie, à mi-temps. Fortunata et Elise ne savent plus quoi faire. A chaque fois qu'elles se présentent pour une place, une double question leur est posée : « Sont-elles expérimentées ? » Non. « Sont-elles bilingues ? » Non, ou plutôt leur bilinguisme n'est pas le bon. Elles parlent le français et l'italien, quand il leur faudrait parler le français et l'allemand. Fortunata et Elise cherchent partout une place : dans un hôpital, dans une usine : elles ne trouvent pas. Elles ont moins de « chance » que leurs camarades d'une classe de C.A.P. de textile du C.E.T. n'en avaient hier. Jusqu'à sa distribution, une chemiserie de la région engageait chaque année toute la promotion sortante de la classe. Il est vrai, raconte un délégué syndical C.F.T.C. des Houillères, que, dans le même temps, cette chemiserie licenciat toute la promotion précédente. Aujourd'hui, il n'y a plus de chemiserie dans la région. Il y a toujours des promotions sortantes de « couturiers ».

PIERRE GEORGES.

Prochain article :

LA RÉVOLTE
LA RÉSIGNATION
LE REFUS

POURCENTAGE DES JEUNES CHÔMEURS PAR RAPPORT AU TOTAL DES CHÔMEURS

Moyenne nationale = 45,82%

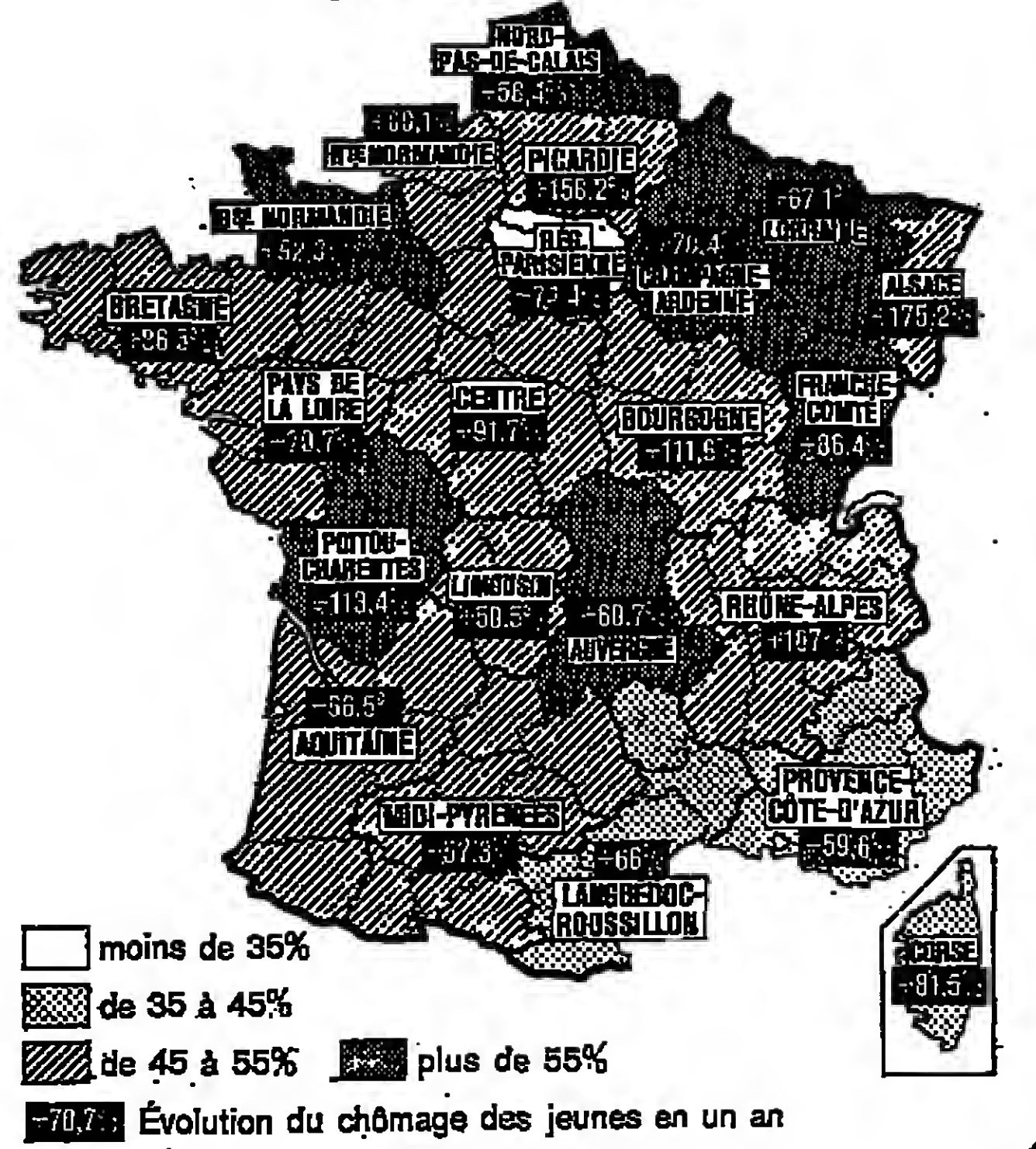

Cette carte a été établie à partir des statistiques des demandes d'emploi non satisfaites par catégorie d'âges au 31 décembre 1974. Le pourcentage des jeunes chômeurs âgés de moins de vingt-cinq ans est sous-estimé dans la mesure où un certain nombre d'entre eux ne s'inscrivent pas dans les agences nationales de l'emploi.

souriant — a levé les bras au ciel et puis m'a dit : « Alors, ne comptes pas trouver avant plusieurs mois ». Effectivement, en huit mois, Evelyne ne se verra pas proposer, à l'agence, un seul emploi.

Pourtant, elle n'est pas difficile. « J'avais indiqué que j'étais prête à aller n'importe où en France, sauf à Paris ». Elle s'acharna. Cet emploi que ses professeurs ou l'ALPE ne peuvent lui proposer, elle va le chercher elle-même. Elle écrit à tout le monde : au syndicat des fabricants de conserves du Finistère pour avoir une liste des usines, à toutes les firmes pharmaceutiques dont elle relève les adresses sur les boîtes de médicaments, aux annonceurs d'Ouest-France, aux laboratoires

concours des P.T.T. Elle sait qu'en acceptant ainsi de se déqualifier elle se heurtera à une rude concurrence.

En décembre, il y avait 19 218 demandeurs d'emploi de moins de vingt-cinq ans en Bretagne, soit 53,01 % du total, soit aussi 86 % de plus qu'en 1973 à la même époque. Evelyne le sait et se demande doucement, un peu écourée « si c'est normal ».

Le record mosellan

Forbach, maintenant. Ou plutôt un petit bourg à une dizaine de kilomètres de là, sur la nationale 3, qui, par endroits, sert pratiquement de frontière entre la France et la Sarre. Perché sur une colline du pays minier lor-

AUJOURD'HUI,
LE NOUVEL OBSERVATEUR PRESENTE
LA SUITE DE SA GRANDE ENQUETE
CHIFFREE SUR LES INEGALITES FISCALES

IMPOTS : LES FRAUDEURS ONT-ILS RAISON ?

L'injustice fiscale règne en France. Même le gouvernement reconnaît que les profits spéculatifs du capital ne sont pas suffisamment taxés.

Mais, le Nouvel Observateur révèle cette semaine que 59% des Français estiment ce gain normal.

Un Français sur quatre pense que les fraudeurs ont raison de ne pas déclarer tout ce qu'ils gagnent.

Mais, un Français sur deux pense que les contrôles établis par l'Etat pour lutter contre la fraude ne sont pas assez sévères.

Pourquoi ces contradictions ? Vous l'apprendrez en lisant cette semaine "LES FRAUDEURS ONT-ILS RAISON ?"

ENCORE UN GRAND DOSSIER DU NOUVEL observateur

Aujourd'hui, un numéro à ne pas manquer.

Comment économiser l'énergie dans votre appartement ?

BOL-ELEC Les conseils des experts

41, boulevard du Montparnasse

du 10 au 25 MARS de 10 h à 19 h

les exemples

سكزامن الاصل

مكتبة الأصل



CONTROLEUR DE GESTION

Paris

Une Société française du secteur électronique, aux activités très diversifiées (1.500 personnes) recherche un contrôleur de gestion. En liaison avec la Direction financière, il assurera le suivi du contrôle de gestion tant sur les plans financier, administratif, commercial qu'industriel. Il s'appliquera avec les différents responsables de divisions, à améliorer les résultats. Ce poste conviendrait à un candidat âgé de 35 ans au moins, ayant une solide expérience acquise en milieu industriel et de bonnes connaissances comptables. Ce poste nécessite une forte personnalité pour s'imposer. La rémunération, qui pourra être très élevée, sera liée aux compétences du candidat. Écrire à Paris. Réf. A/2231M

DIRECTEUR COMMERCIAL MÉTALLURGIE

120.000 F

Rhône-Alpes — Une entreprise métallurgique (C.A. 200 millions de francs) filiale d'un important groupe recherche, pour faire face à l'expansion de sa division Acters, un Directeur Commercial. Rattaché au directeur de la division, dans le cadre d'une direction par objectifs, il aura pour mission de développer les ventes d'aciers laminés tant en France que dans le Marché Commun. Il assurera les négociations avec les clients et entretiendra des relations constantes avec les utilisateurs de produits finis. De plus, il sera responsable de la gestion et de l'administration commerciale maltrisant en outre le planning de fabrication à moyen terme. Sa connaissance des marchés actuels et potentiels lui permettra de participer à l'élaboration de la politique commerciale, notamment dans l'optique d'une diversification de la gamme des produits. Ce poste conviendrait à un candidat âgé de 30 ans minimum, diplômé d'une grande école (HEC, ECP, Mines ou équivalent), pratiquant couramment l'allemand et si possible l'anglais. Son expérience commerciale de plusieurs années dans la vente de produits sidérurgiques ou dans une entreprise fournissant l'industrie automobile lui aura permis d'être très à l'aise dans les négociations à haut niveau. Des qualités de contact, d'autonomie et d'organisation seront nécessaires pour réussir dans cette fonction. La rémunération annuelle de départ, de l'ordre de 120.000 francs, sera liée à l'expérience et au potentiel du candidat retenu. Toute information complémentaire sera transmise au cours d'un entretien confidentiel avec notre consultant chargé de cette recherche. Écrire à Lyon. Réf. A/3315M

DIRECTEUR DU PERSONNEL

+ 100.000 F

Rennes — Une Société française spécialisée dans la fabrication et la commercialisation de produits de grande diffusion (2.000 personnes, 5 unités de production) recherche un directeur du personnel. Basé à Rennes et rendant compte à la direction générale, il sera chargé de la mise en place d'une politique de relations industrielles pour l'ensemble du personnel, tant au niveau du siège que des usines. Son action portera sur l'amélioration des différents systèmes de gestion pour la formation, le recrutement, les rémunérations, les promotions-mutations, les relations du travail, l'information interne. Ce poste convient à un cadre de formation supérieure ou de niveau équivalent, âgé de 33 ans minimum, possédant une solide expérience de la fonction personnelle acquise en milieu industriel. La rémunération annuelle de l'ordre de 100.000 francs, sera fonction de l'expérience acquise. Très intéressantes perspectives de carrière au sein de la société. Écrire à Paris. Réf. A/2237M

ADJOINT SECRÉTAIRE GÉNÉRAL

100.000 F

Membre d'un très puissant groupe industriel, une société française (chiffre d'affaires 500 millions de francs) du secteur de la construction électrique, recherche pour son siège situé à Paris, l'adjoint de son Secrétaire Général. L'effectif de ses études ponctuelles sur des problèmes financiers, comptables, administratifs, informatiques et sociaux et assistera les différents départements de la société afin d'améliorer les procédures et de permettre une centralisation et un contrôle plus efficaces. Ce poste conviendrait à un candidat âgé d'au moins 30 ans, de formation supérieure (HEC, ESSEC, Sciences Politiques ou équivalent) ayant acquis une solide expérience des problèmes financiers, comptables et administratifs au sein d'une société industrielle. La rémunération annuelle de départ, liée à l'expérience, sera de l'ordre de 100.000 francs. Un candidat de valeur devrait pouvoir évoluer vers des fonctions de Secrétaire Général d'un département. Écrire à Paris. Réf. A/2236M

DIRECTEUR ADMINISTRATIF

100.000 F

Une Société française spécialisée dans l'exploitation de chauffage et de conditionnement d'air (effectif : 500 personnes, chiffre d'affaires 100 millions de francs), recherche pour son siège, situé à Paris-Ouest, son Directeur Administratif. Sous l'autorité directe et effective du Président-Directeur Général et en étroite liaison avec le Directeur Technique, il aura à organiser, animer et contrôler l'ensemble des services administratifs (facturation, comptabilité et personnel) soit un effectif de 16 personnes. Son champ d'action sera très large et couvrira de fait toutes les activités de la Société sur un plan administratif et financier. Ce poste conviendrait à un cadre de formation juridique, commerciale ou comptable, âgé d'au moins 30 ans et possédant une expérience à la fois solide et diversifiée de la gestion administrative d'une entreprise de moyenne importance acquise à un poste de Secrétaire Général ou Administratif. La rémunération annuelle de départ sera de l'ordre de 100.000 francs en fonction du niveau de compétence atteint. Écrire à Paris. Réf. A/2233M

DISTRIBUTION ENTREPOSITAIRES-DÉPÔTS

+ 90.000 F

Strasbourg — Un groupe multinational, leader européen dans son secteur d'activité (produits grande consommation), recherche, pour sa filiale française, un « Chef des services distribution directs ». Dépendant du Directeur de la Distribution physique et en liaison avec les services commerciaux, il assurera la supervision et la gestion des dépôts constitués en filiales ou succursales. Au près des distributeurs indépendants, il aura un rôle d'assistance technique sur les plans technique de distribution physique et gestion. Il veillera à l'information permanente de la force de vente et des distributeurs en matière de politique de distribution. Ce poste ne peut convenir qu'à un candidat âgé de 30 ans au moins, connaissant bien la distribution des produits de grande consommation et les problèmes des entrepositaires. Il aura acquis une expérience similaire chez un entrepositaire ou dans un groupe d'achats, une centrale ou une société de distribution alimentaire. Ce poste implique une résidence à Strasbourg et de fréquents déplacements en France. La rémunération annuelle sera de l'ordre de 90.000 francs. Écrire à Paris. Réf. A/2234M

GESTION DE PERSONNEL

+ 80.000 F

L'une des filiales (chiffre d'affaires 70 millions de francs, 500 personnes) d'un très important groupe industriel français, située en proche banlieue sud-est de Paris, recherche un cadre. Sous l'autorité du secrétaire général, il participera à l'élaboration de la politique de personnel et la mettra en application (recrutement, formation, paie, législation, carrières sociales...) et l'écrit de ses collaborateurs. Ce poste conviendrait à un candidat, âgé d'au moins 30 ans, diplômé d'enseignement supérieur (droit, sciences humaines...) possédant une expérience d'environ trois ans dans cette fonction, acquise par exemple en tant qu'adjoint d'un chef du personnel. Il s'agit d'une fonction évolutive au sein d'une société qui doublera son effectif dans les cinq ans à venir. La rémunération de départ sera de l'ordre de 80.000 francs, mais pourra être supérieure pour un candidat de tout premier plan. Écrire à Paris. Réf. A/2235M

PROJECT MANAGER ASSISTANT

70.000 F

Réalisations Industrielles — L'une des premières sociétés françaises de réalisations d'usines clés en main, recherche pour son secteur cimentier un Project Manager Assistant. Après formation éventuelle, il participera avec un Project Manager la responsabilité de mener à bien sur deux ou trois ans une première affaire, et pourra ensuite devenir Project Manager. Il prendra alors en charge, dès la signature du contrat et jusqu'à la mise en route des installations, le « pilotage » des affaires qui lui seront successivement confiées. Il constituera et animera son équipe au niveau de la conception en bureau d'étude et de la réalisation sur le site, négociera avec les sous-traitants et recrutés « tant à l'intérieur qu'à l'extérieur du groupe et sera l'interlocuteur privilégié du client. Coordinateur de son projet, il en assurera également la gestion. Le poste est à pourvoir dans le Nord mais un poste de secours existe dans le monde entier. Il convient d'être un diplômé d'une grande école, école d'ingénieurs, ou équivalent, de 28 ans au moins, pouvant justifier d'une expérience de la conduite d'affaires de plusieurs années. La pratique d'une ou plusieurs langues serait un atout. Des qualités d'animateur et de négociateur sont par contre indispensables. La rémunération annuelle de départ de 70.000 francs sera négociée en fonction de l'acquis. Il s'y ajoute d'importantes primes en cas d'éloignement. Écrire à Croix. Réf. A/2235M

Aucun renseignement ne sera transmis sans l'accord préalable des candidats. Adresser C.V. en rappelant la référence à : P.A. CONSEILLER DE DIRECTION S.A. 8, rue Bellini, 75782 Paris - Cedex 16 - Tél. 727-35-79 9, rue Jacques-Moyron, 69006 Lyon - Tél. 52-90-63 19, Résidence Flandre, 59170 Croix - Tél. (20) 72-52-25 Amsterdam - Barcelone - Bruxelles - Copenhague - Francfort - Londres - Madrid - Milan - New York - Stockholm - Zurich

JEUNESSE

LE FESTIVAL DES JEUNES COMMUNISTES

Une démonstration de force et un grand meeting politique

Le Festival de la jeunesse et des étudiants « avec les communistes pour que change la vie », organisé samedi 15 et dimanche 16 mars, au Parc des expositions de la porte de Versailles, a obtenu un réel succès. Dimanche soir, M. Jean-Michel Catala, secrétaire général du Mouvement de la jeunesse communiste de France (M.J.C.F.), organisateur du Festival avec l'Union des étudiants communistes (U.E.C.), annonçait que, selon lui, cent mille jeunes avaient participé à ce rassemblement.

Chiffre impressionnant. Chiffre peut-être un peu optimiste. Chiffre magique, puisque il y a quelques mois, lors de l'élection présidentielle, un meeting resté fameux n'avait pas rassemblé

d'avantage de monde dans l'immense salle de la porte de Versailles. Chiffre apparemment inespéré pour les organisateurs, à en juger par certains commentaires élogieux, certaines congratulations rétrospectives, certains sourires réjouis dans les colonnes de la tribune officielle. C'est que, au cours de ces deux journées clôturées par un meeting politique qui précéda successivement la parole M. Jean-Michel Catala, M. Guy Herzmier, membre du bureau politique du parti communiste et indirectement M. Georges Marchais, secrétaire général du P.C. dans un « message au Festival », le Mouvement de la jeunesse communiste avait atteint son but : montrer sa force. Mais on ne jurera pas que cela ait été pour n'avoir point à l'avenir.

On savait que, s'étant engagé à mettre sur pied une manifestation de masse, le M.J.C.F. avait appuyé par son tutur, le P.C. — la exploitant l'un et l'autre à jouer de la grosse caisse, — était décidé « à mettre le paquet ». On savait aussi que, depuis des mois, les soixante-dix mille adhérents et adhérentes revendiqués par le M.J.C.F. avaient fait campagne, aux portes des lycées, des collèges, des usines, des immeubles et des casernes pour que « leur » festival soit aussi le Festival de la jeunesse de France. Mais cela n'explique pas tout.

Après avoir assalé, pendant deux journées, au défilé de cette foule de jeunes, les deux seuls agents de police postés devant l'entrée du Parc des expositions ont bien pu se poser des questions. Et d'autres avec eux.

Comment dira-t-on ? C'est qu'un jeune communiste, dans son allure, cela ressemble à un jeune tout court : à ce jeune que l'on matraque dans les manifs, à ce jeune contre lequel M. le maire de Sommeville lâche ses milices, à ce jeune qui va en péroratoire, à ce jeune qui fait du scoutisme, à ce jeune de la Ligue communiste, à cet autre qui arpente les grands boulevards ou court les bords du samedi soir.

C'est que cette foule de garçons et de filles aux cheveux longs, en blousons et jeans, ressemblait comme une seule jumelle à celles rencontrées il y a quelques mois sur la colline de Tazé ou sur le plateau du Larzac, avait le caractère et la couleur d'un rassemblement de jeunes.

Pop' music et programme commun

Dans un éditorial consacré samedi par Libération à ce festival, l'auteur, anonyme écrivain qu'il serait « une tentative de synthèse entre Sott Machine (un groupe pop invité) et les perspectives offertes par le programme commun... » Avec le recul, il semble difficile de voir dans ce Festival qu'une sorte de « pol (tique)-session » réussie. Et il serait plutôt aventureux de l'analyser comme telle. Car s'il peut être vrai que l'on n'ait pas plus les jeunes avec de longues queues que les moches avec du vinigre, d'en est pas moins vrai que le nombre de ceux qui assistaient dimanche après-midi au meeting politique était à peine inférieur à celui des « amateurs » du spectacle organisé le samedi soir. Que ceux qui chantaient le samedi soir avec Gilles Vigneault, Alan Stivell, et Steve Warig étaient aussi nombreux le lendemain, chanteraient les trois hymnes révolutionnaires : la Marseillaise, l'Internationale et la Jeune Garde : que d'autres, arrivés en costume régional par exemple, avec un béret sur une fois rouge avant que d'être basqués et, des rires pleins la gorge, assistaient au spectacle Interdit de télévision du Grand Magic Circus scandalant « Giscard, c'est tout ou en tout au Festival » ou « Union, action, avec les communistes ».

En fait, tout ce que l'on a pu voir et entendre pendant ces deux jours se résume en ces quelques mots : un événement politique.

Un événement politique, en effet, et d'abord à l'usage interne pour le P.C. Ce n'est pas s'avancer trop que d'affirmer qu'au sein même du parti communiste la façon d'agir et le comportement extérieur « gauchisant » des jeunes communistes n'a pas toujours paru être à tous comtes « parlant dans la ligne ». Une certaine méfiance devant la fougue et les initiatives des jeunes avait amené bon nombre de « vieux militants » à prononcer des mises en garde contre le risque d'opportunisme.

A leur intention peut-être, M. Guy Herzmier, membre du bureau du P.C., dans l'explosion du succès, dira dimanche soir, en citant Lénine : « La jeunesse s'engage sur le chemin révolutionnaire par d'autres voies que ses pères. » Et il ajoutait : « Nous n'avons pas peur de la jeunesse. » Pas « ou plus » ? On pencherait plutôt pour la seconde hypothèse, en faisant référence à cette autre affirmation qui, d'une certaine manière, illustre la victoire d'un « parti des jeunes » au sein du P.C. : « En tout cas, dira encore

M. Guy Herzmier, nous en tirons les conclusions qui s'imposent. » Événement politique ensuite, le succès du Festival — venant après la présence très majoritaire des jeunes à la dernière fête de l'Huma — l'a été en montrant combien le M.J.C.F. avait su relancer le terrain perdu en 1963, au profit des organisations gauchistes. Peut-être pas en les affaiblissant par ponctions successives. Mais en se renforçant lui-même par une offensive constante et une stratégie de l'omniprésence. Au cours des dernières années et des derniers mois, avant, mais surtout après, l'élection présidentielle, le M.J.C.F. a multiplié ses actions. Pour être plus sûr encore de n'être pas déborder ou pris de vitesse, il a même été jusqu'à précipiter les événements et risquer de se voir — cela est arrivé récemment — taxer de « fauteur de troubles ». Ainsi, la crise du service national. Après une période d'hésita-

DÉPRÉDATIONS AU FORUM ÉTUDIANTS-ENTREPRISES

Les organisateurs du troisième Forum étudiants-entreprises qui doit avoir lieu du mardi 18 au vendredi 21 mars, dans le pavillon 3 du Parc des expositions de la porte de Versailles, à Paris ont annoncé, dimanche, que leur salon avait été « visité » durant la nuit du 15 au 16 mars : la moquette (4 000 m²) et les revêtements de sol auraient été arrachés, la plupart des stands cassés, les installations électriques détériorées. Les déprédations du salon, estimées à 150 000 F. Selon eux, certains parmi les milliers de jeunes qui ont passé la nuit dans le pavillon 3, tout proche de la porte de Versailles, auraient été surpris par des matras et de couvertures, dans le salon.

Le Mouvement de la jeunesse communiste déclare, de son côté, qu'il n'a pas prouvé que des déprédations aient été commises par des jeunes ayant participé au Festival. M. Jean-Michel Catala « n'exclut pas l'éventualité d'une provocation ».

Le mouvement de la jeunesse communiste déclare, de son côté, qu'il n'a pas prouvé que des déprédations aient été commises par des jeunes ayant participé au Festival. M. Jean-Michel Catala « n'exclut pas l'éventualité d'une provocation ».

Le mouvement de la jeunesse communiste déclare, de son côté, qu'il n'a pas prouvé que des déprédations aient été commises par des jeunes ayant participé au Festival. M. Jean-Michel Catala « n'exclut pas l'éventualité d'une provocation ».

Le mouvement de la jeunesse communiste déclare, de son côté, qu'il n'a pas prouvé que des déprédations aient été commises par des jeunes ayant participé au Festival. M. Jean-Michel Catala « n'exclut pas l'éventualité d'une provocation ».

Le mouvement de la jeunesse communiste déclare, de son côté, qu'il n'a pas prouvé que des déprédations aient été commises par des jeunes ayant participé au Festival. M. Jean-Michel Catala « n'exclut pas l'éventualité d'une provocation ».

Maintenant voici le HP-21 scientifique Hewlett-Packard

... dans le domaine des calculatrices... Hewlett-Packard... toutes les fonctions... nombre d'autres... qualité...

Deux modes exclusifs... notation polonaise inverse... opérationnelle... registre de la pile opérationnelle... effectuer directement les opérations...

Une mémoire de plus... registre de la pile opérationnelle... effectuer directement les opérations...

Deux modes d'affichage... affichage... de décimales que... l'arrondi des résultats... faits avec une précision de...

Toutes les fonctions scientifiques essentielles préprogrammées

... rectangulaires/polaire, degrés/radians.

La perfection Hewlett-Packard... des touches bien espacées... d'erreurs de frappe et de vibrations... des touches musclées... des commutateurs parfaits... Et des commutateurs internes plaqués... un manuel d'instructions en français... un chargeur et un étui souple.

HP-21 est disponible chez

- Chemnitz-Francoeur... Paris... Lyon... Marseille... Bordeaux... Lille... Strasbourg... Nancy... Clermont-Ferrand... Grenoble... Montpellier... Toulouse... Nantes... Rennes... Dijon... Orléans... Metz... Luxembourg... Bruxelles... Amsterdam... Stockholm... Zurich...

LEGS

NOUVEAUX DONS DE BIENS HISTORIQUES DU COMTE DE PARIS

Le comte de Paris qui, en 1969, avait déjà fait aux Archives de France une donation d'un intérêt exceptionnel (voir le Monde du 7 mars 1969), constitue par des documents de famille et des correspondances politiques, a décidé de remettre à la Fondation Saint-Louis, qu'il vient de créer, de nouveaux biens historiques appartenant au patrimoine de la Maison d'Orléans.

Cette nouvelle donation est d'une grande valeur puisqu'elle comprend : la chapelle royale Saint-Louis, à Dreux, destinée depuis 1818 aux sépultures des membres de la famille de France, le château de Bourdon-l'Archambault, les monuments de Saint-Louis et d'Adélaïde, et le château d'Ambouise.

C'est d'ailleurs dans cette résidence royale où la famille du comte de Paris aurait pu résider depuis son retour d'exil en 1850 au cours d'une conférence de presse la présidence de la Fondation Saint-Louis, dont le but sera de maintenir dans le patrimoine national les biens qu'il légua à l'État.

LISEZ « le Monde des philatélistes »

Maintenant, pour 792 F t.t.c., voici le HP-21, un calculateur scientifique de poche Hewlett-Packard.

Trois ans d'expérience dans le domaine des calculateurs scientifiques de poche ont permis à Hewlett-Packard de concevoir le HP-21. Il ne coûte que 792 F t.t.c. Il possède toutes les fonctions scientifiques essentielles plus un certain nombre d'autres, ne pèse que 170 grammes, et n'a rien à envier, au point de vue qualité, aux autres modèles de la gamme.

Des atouts exclusifs

Le HP-21 utilise la notation polonaise inverse associée à une pile de quatre registres opérationnels. Vous introduisez les données suivant l'ordre dans lequel vous les rencontrez dans une expression mathématique, c'est-à-dire de gauche à droite. Les résultats intermédiaires sont automatiquement conservés dans les registres de la pile et automatiquement restitués dès qu'ils redeviennent nécessaires à l'enchaînement du calcul. Une exclusivité Hewlett-Packard.

Une mémoire de plus

En plus des quatre registres de la pile opérationnelle, le HP-21 dispose d'une cinquième mémoire. Vous pouvez y stocker les données ou y effectuer directement les quatre opérations arithmétiques.

Deux modes d'affichage

Selon le type de calcul, vous choisissez : affichage scientifique ou décimal fixe. Et le nombre de décimales que vous désirez voir apparaître. L'arrondi des résultats est automatique, mais les calculs sont toujours faits avec une précision de 10 chiffres significatifs.

Toutes les fonctions scientifiques essentielles préprogrammées

Cos - Sin - Tan - Arc Cos - Arc Sin - Arc Tan -
ln - e^x - Log - 10^x - π
 y^x $1/x$ - \sqrt{x}

Transformation des coordonnées rectangulaires/polaires.
Choix du mode angulaire : degrés/radians.

La perfection Hewlett-Packard

Un clavier fonctionnel : des touches bien espacées, des déclics très nets. Plus d'erreurs de frappe et de vérifications incessantes des nombres visualisés. Des touches moulées par double injection, aux inscriptions ineffaçables. Une étanchéité parfaite à l'humidité et à la poussière. Et des contacts internes plaqués or.

792 F t.t.c.* (livré avec un manuel d'utilisation en français, une batterie rechargeable, un chargeur et un étui souple. Garantie d'un an.)

* Prix valable au 17 mars 1975.

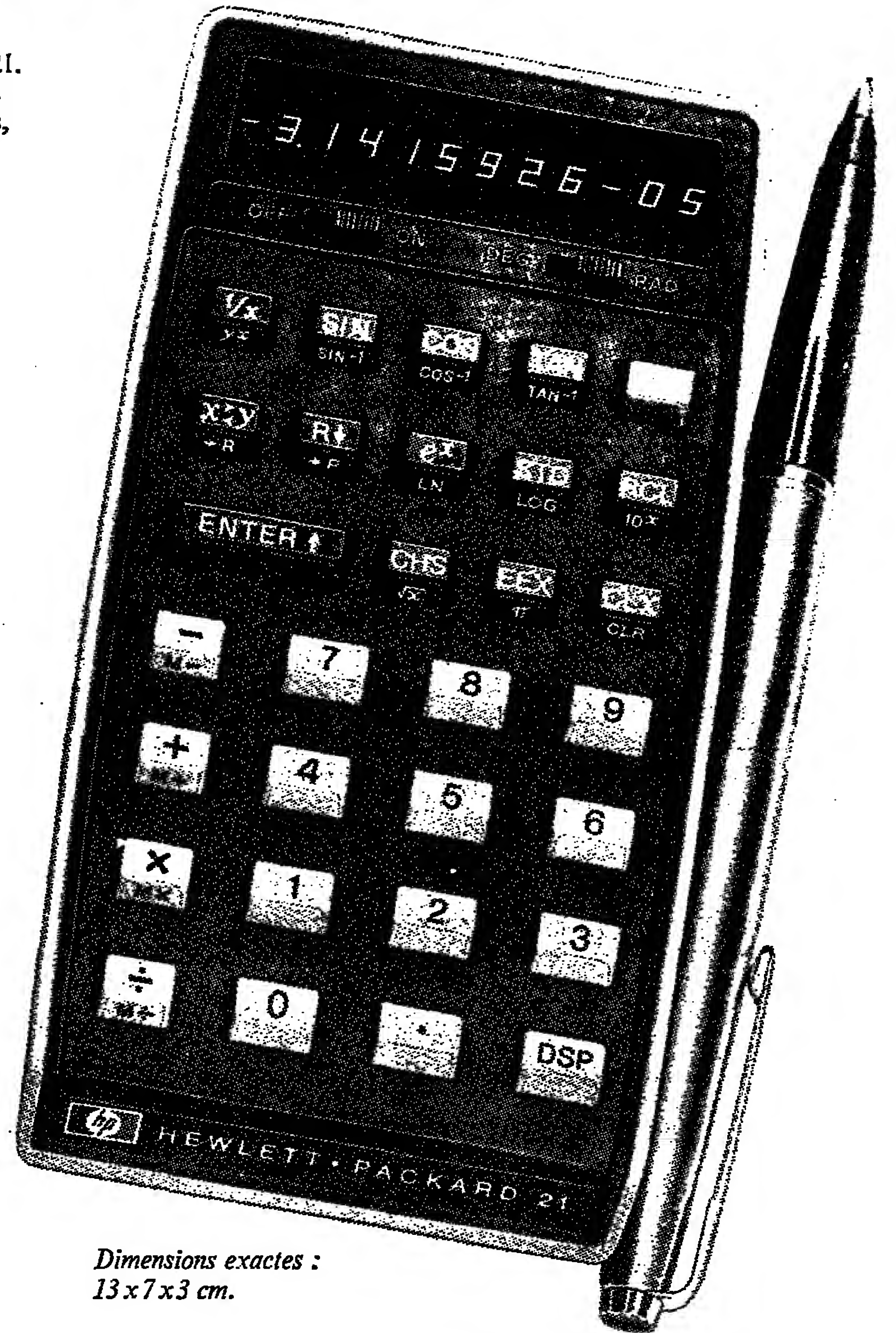

Dimensions exactes :
13 x 7 x 3 cm.

HEWLETT  PACKARD

Hewlett-Packard France, Quartier de Courtabœuf
B.P. n° 70, 91401 Orsay - Tél. 907 78-25.

Le HP-21 est disponible chez les revendeurs agréés Hewlett-Packard:

Aix-en-Provence : Allover -
17 bis, cours Mirabeau
Amiens : Robert Ledoux -
5, rue des Trois-Calloux
Andorre : Sonimat -
81, av. Meritxell
Angers : Ets Richer -
6-8, rue Chaperonnière
Angoulême : Inter-Bureau Charentes -
172, rue de Périgueux
Anthy-sous-Bois : Carrefour -
Centre commercial Parinor
Astoria : AZ Bureau - 20, av. Emile-Sari
Beauvais : Robert Ledoux -
43, rue Carnot
Bordeaux : Inter-Bureau -
66, rue Fondaudouge
Castres : Interburo Electronic -
18, bd Henri-Sizaire

Clermont-Ferrand : Librairie
«Les Volcans» - 80, bd Gergovis
Neyrial - 3, bd Desaix
Compiègne : Bérard - 9, rue de Harlay
Robert Ledoux - 26, rue de Harlay
Dijon : Librairie de l'Université -
17, rue de la Liberté
Grenoble : Unic Idess -
55, bd Joseph-Vallier
Lille : Ets Catry - 38, rue Faidherbe
Lyon : Fnac - 62, rue de la République
Maison-Alfort : USEB -
14, av. du Gal-Leclerc
Marseille : Delta Equipement -
1, rue Reine-Elisabeth
Librairie Laffite - 156, La Canebière
Metz : Prudent Chaton -
20-22, rue Ste-Marie
Standing Bureau - 101, rue aux Arènes

Montpellier : Librairie Sauramps -
2, rue St-Guilhem
Nancy : Ets Ritter - 1, place Carnot
Nantes : Pradet - 4, rue du Couédic
Paris 11^e : Ets Le Guyader -
21, rue d'Argenteuil
Paris 4^e : Fnac - 6, bd de Sébastopol
Sotemeca - 8, rue St-Martin
Paris 5^e : La Règle à Calcul -
65, bd St-Germain
Paris 6^e : Duriez - 132, bd St-Germain
Fnac - 136, rue de Rennes
Lamartine Fac - 90, rue d'Assas
Paris 7^e : L.P.S. Bureau -
49, bd Latour-Maubourg
Le Pigeon Voyageur -
252 bis, bd St-Germain
Paris 8^e : Fnac -
26, av. de Wagram

Paris 9^e : L.P.S. Bureau -
46, rue Laffite
Paris 10^e : Librairie Papeterie
des Flandres - 147, rue La Fayette
Paris 15^e : Bureau Sélection -
26, rue Robert-Lindet
Paris 16^e : A Lamartine -
118, rue de la Pompe
Paris 17^e : Compta Franco -
26, rue Pierre-Dermours
Les Techniciens Associés -
154, rue Cardinet
Rennes : Cheminant - 2, place du Palais
Rouen : Unic Rodoss -
28-30, quai Cavellier-de-la-Salle
Rungis : Rungis Bureau Service - M.I.N. -
45, rue de la Tour
Strasbourg : Société Meschenmoser -
35-37, rue du Vieux-Marché-aux-Vins

Tassin-la-Demi-Lune : Unic Ronadess
57, av. Victor-Hugo
Toulon : Photo-Liberté,
3, place de la Liberté
Toulouse : Castelu -
20, place du Capitole

et dans les grands magasins suivants :
Galeries Lafayette : Haussmann -
Muine-Montparnasse - Belle-Epine
Et à Montpellier - Nantes - Nice
Au Printemps : Haussmann
Nouvelles Galeries : Annecy -
Lyon-Bron - Dijon - Grenoble -
Lyon-Bron - Metz - St-Laurent-du-Var -
Toulouse - Lille - Rouen

مكتباتنا الأصل

POLITIQUE

LE RASSEMBLEMENT DU « MOUVEMENT DES DÉMOCRATES »

M. Jobert invite ses sympathisants à assurer la succession du gaullisme

Mille deux cents délégués ont participé, les 15 et 16 mars à Paris, au premier rassemblement du Mouvement des démocrates, qui, sur le plan de l'organisation et celui de l'actualité, est sans conteste une réussite pour ces Marie-Louise, ces demi-soldes, ces minables, souvent méprisés de la politique, qui participent à l'entreprise de M. Jobert. L'esquisse de l'esquisse tracée le 11 juin 1974 a donc abouti à la création d'un nouveau parti politique. Celui-ci n'est pour le moment basé que sur le « jobertisme » qui lui tient lieu de doctrine et de moteur, l'adhésion enthousiaste exprimée à M. Jobert révélant l'esquisse d'un culte certain de la personnalité.

L'ancien ministre a ainsi pris pour la première fois la mesure collective de ceux qui, depuis six mois, lui appartiennent tantôt une attention curieuse, tantôt une admiration chargée d'espoir et d'intérêt, tantôt une admiration passionnée. Bien que s'étant longuement adressé à ses amis, M. Jobert n'a pas encore voulu dissiper tout le flou dont il entoure toujours ses méthodes, son programme et son ambition. Toutefois, les applaudissements qui l'ont fréquemment interrompu ont révélé quelques cordes sensibles il avait su faire vibrer, bien qu'il se soit employé à atténuer dans son discours de clôture ce qui pouvait sembler trop « nationaliste » ou trop « poujadiste » chez ses amis.

Le nationalisme avait pourtant été exalté par

lui en une sorte de surenchère du patriotisme, en un hymne à la nation opposée à l'Etat, en une dénonciation des hégémonies et du mondialisme que veut, selon M. Jobert, pratiquer M. Giscard d'Estaing.

En donnant pour mission à ses auditeurs d'assurer la succession du gaullisme, M. Jobert s'est pour la première fois situé aussi directement dans cette filiation, assurant qu'avec ses partisans il était dans « le sens de l'histoire », et citant peu le nom de Georges Pompidou.

L'anti-giscardisme, il a même déjà ancien des brocards de M. Jobert, s'exprime par la moquerie de la « société libérale avancée » et du changement et par sa susceptibilité envers toute atteinte qui pourrait être portée par l'actuel chef de l'Etat aux institutions et à l'indépendance nationale.

L'exaltation de l'individualisme, M. Jobert l'a faite en invitant ses auditeurs à dresser des cahiers de doléances contre l'administration et les injustices et en les conviant à être « dérangeants ». Le refus des « petits casters minables de la politique », c'est-à-dire des partis, bien dans la tradition gaullienne, la dénonciation des « sophistes idéologiques », l'accompagnement de l'assurance flatteuse de se rattacher à la « morale », et de la promesse ambitieuse de devenir, grâce à la « ferveur », un exemple et un « levain ».

De leur côté, les délégués, au cours de séances de commissions longues et passionnées, ont donné

à ces principes des échos divers. Leur nationalisme peut ainsi atteindre au chauvinisme, voire à la xénophobie. Ils ne tolèrent qu'une Europe des patries dans laquelle les nations ne perdraient pas leur âme, comme disait de Gaulle.

La politique de défense, à l'étude de laquelle plusieurs officiers ont participé, leur a permis de revendiquer la reconnaissance par la nation d'un « métier militaire » et de la notion de « service public de la défense » pour « redorer le blason de l'armée ». L'examen de la situation économique et sociale, a abouti à mettre au point des projets de réforme de la fiscalité, de l'épargne, et à réclamer une plus grande participation, a été aussi l'occasion de déclarations relevant davantage d'un « poujadisme » devenu technocratique et d'un « royerisme » intellectuel.

Le refus des structures habituelles des partis — correspondant au vœu de M. Jobert — a montré la difficulté, voire l'impossibilité, d'organiser différemment une formation politique. Un débat passionné a opposé les partisans de l'originalité à ceux qui s'attachent à l'efficacité. L'efficacité électorale ne laisse guère le choix des méthodes si l'on est avide d'action concrète et qui sont prêts à prendre leurs modèles même dans les partis de gauche. M. Jobert a toutefois obtenu qu'aucun échelon ne soit créé entre lui-même et les comités de base. Tous les militants se sont mis d'accord

pour prôner la notion de rassemblement et même l'« esprit de croisade ».

Manifestement heureux de se trouver pour la première fois en nombre, exprimant les mêmes insatisfactions, ces « jobertistes » représentent une partie de la classe moyenne aisée qui se recrute dans la fonction enseignante, dans les professions libérales, parmi les dirigeants et les cadres des entreprises. Des jeunes gens en assez grand nombre ont participé aux débats. Si beaucoup de ces militants trouvent à leur premier engagement politique, d'autres, nombreux, ont déjà milité dans le gaullisme depuis la R.F.F., dans le mendésisme ou dans le poujadisme, ont voté pour M. Chaban-Delmas ou pour M. Royer l'année dernière, appartiennent encore à l'U.J.P. et surtout à l'U.D.R. Certains même applaudissaient deux jours plus tôt M. Jacques Chirac à Sainte-Maxime. Quelques-uns ne veulent pas « avoir » un pied chez Jobert et un autre chez Chirac, mais beaucoup ne voient pas de contradiction entre ces deux allégeances. Si ce sentiment se perpétue, l'entreprise de M. Jobert — qui se garde de parler de « majorité » et d'« opposition », préférant les notions de « droite » et de « gauche » — aurait trouvé une place où s'insérer « ailleurs ». Ce serait celle où se cristalliserait et se regrouperaient ceux qui, irrités par la majorité actuelle, demeurent cependant allergiques à l'opposition de gauche.

ANDRÉ PASSERON.

Les délégués ont adopté dimanche en séance plénière à l'unanimité six résolutions préparées la veille par les commissions.

Celle consacrée à « la participation des Français à l'effort économique » assure : « Nous sommes entrés dans un système d'inflation ; un temps précieux a été perdu dans la plupart des domaines où se joue notre sort. L'évolution de la masse monétaire doit rester strictement parallèle à celle de la production intérieure brute. L'indépendance de l'épargne, à commencer en priorité par l'épargne populaire, répond à un souci de justice. Un immense effort de mutation industrielle et économique soutenant notre main-d'œuvre et notre technologie ne peut se concevoir sans une planification digne de ce nom. La politique agricole commune doit être préservée contre toute atteinte. A propos des entreprises avec lesquelles il faut « reconstruire » les Français, « un véritable droit à l'information doit être réalisé au bénéfice du personnel. Il implique un droit de contrôle et une sanction. La priorité doit être donnée à l'initiative et à la participation au niveau de la cellule de travail ». A propos de la réforme de la fiscalité : « La sup-

pression de l'impôt sur le revenu pour ceux qui sont inférieurs à une certaine limite et son remplacement par une imposition de la dépense et de l'enrichissement permettraient la justice fiscale et l'élimination de la fraude. Enfin doit être stimulée l'organisation d'un « mouvement consommateur en vue d'un partenariat actif dans la vie économique ».

● Indépendance nationale : « La maîtrise de notre avenir implique le refus des hégémonies politiques, militaires, économiques et le respect de l'indépendance des autres peuples. La francophonie doit être développée. La coopération s'appelle l'Europe, mais une Europe européenne libre de ses choix et de ses décisions. Elle s'appelle dialogue Européen-monde ».

● La participation du citoyen : « Il faut que cessent les pratiques de clandestinité et l'abus du secret dans la préparation des décisions administratives et financières et que soient simplifiées les formalités. La participation dans l'entreprise ne se ramène pas à la seule syndicalisation. Sans pour autant rendre la syndicalisation obligatoire, un rapprochement du système actuel de représentation serait de nature à développer une syndicalisation qui reste encore très partielle. L'ouverture

du droit de sanction contre le dirigeant de l'entreprise incapable ou insouciant d'un intérêt plus large que le sien propre doit être encouragée. Il est essentiel que soit limité le cumul des mandats électifs ».

● L'institution militaire : « La dissuasion nucléaire est l'élément essentiel de la défense, mais elle doit être associée à une défense populaire. Le service national doit être maintenu mais différencié : un service court organisé dans le cadre régional pour les appelés affectés à la défense opérationnelle du territoire, un service long pour les appelés volontaires affectés aux forces d'intervention et aux forces de manœuvre avec des contre-parties diversifiées. La participation des femmes à l'effort de défense doit être encouragée. Un dialogue doit être établi entre le commandement et la troupe par l'intermédiaire de représentants librement élus ».

● Vie du mouvement : « Autonomie d'organisation interne des comités, élection par les membres du comité de leurs responsables, collégialité des responsabilités. Maintien de la double appartenance aux comités de base et au mouvement à partir des notions de liberté, de participation dans tous

les organismes internationaux et essayer de faire entendre sa voix. Il n'y a pas d'autre voie pour la France vers l'extérieur que dans la coopération. Il faut qu'elle montre à tous, certes, qu'elle ne désiste sous un dépit de l'Est ou par l'Ouest. Il y a la voie des peuples libres. C'est celle-là qu'il faut que nous indiquions aux autres et au peuple français, si le gouvernement ne parle pas assez fort. L'Europe, c'est notre bataille, pied à pied, pour faire comprendre à nos partenaires que, dans la voie dans laquelle ils se sont engagés, il n'y a pour eux à terme que complaisance ou servitude et qu'il faut pour que l'Europe existe, qu'elle soit, patiemment, sûre, saine, une à une, toutes les portes qui sont fermées ».

Abordant les problèmes intérieurs, M. Jobert déclare : « Il faut, certes, que les militants du Mouvement des démocrates existent, mais il faut que tous les Français soient des militants de leur rassemblement. Les analyses de Marx, les analyses de Lénine ne sont pas en état d'apporter une réponse à l'urgence, à la peur, à l'espoir. Si, pour ce pays, le temps des fondateurs s'est ouvert, c'est à vous tous

M. JOBERT : la révolution permanente

Très vivement applaudi par les délégués debout qui scandaient son nom et qui l'exhortaient : « Allez Jobert ! Allez Jobert ! », l'ancien ministre a déclaré, dans son discours de clôture, qu'il n'y a pas dans nos sociétés de force plus déterminante que celle des nations démocratiques quand elles se rassemblent entre elles et avec elles. Au cours de vos travaux, j'ai entendu proférer « nationalisme », « poujadisme », « royerisme ». Eh bien ! c'est qu'un « rien » comparé à nos prévisions que, dans ce pays, le temps des fondateurs s'est ouvert, c'est à vous tous

de être les fondateurs de nos lendemains, de lendemains qui ne soient pas ceux de nos préjugés, de nos vieux réflexes, mais de nos vieux réflexes, mais de nos vieux réflexes. C'est pour cela que les plaignants sur l'« ailleurs » n'atteignent guère nos certitudes. Il faut que demain, dans une vie politique qui s'ouvrira, vous soyez une sorte de « levain ». Ce levain, quant au mouvement lui-même, voilà un



(Dessin de CHENEZ.)

des points forts pour lui : c'est la révolution permanente. S'adressant aux militants, M. Jobert ajoute : « Il faudra aller un jour ou l'autre à l'élection et finalement autant s'y préparer tôt ou tard. Pour conclure, M. Jobert lance : « Nous avons nos institutions, gardons-les, défendons-les contre la facilité, contre la commodité du moment. Ce n'est pas l'intellectuel qui parle, ce n'est pas le poujadiste. C'est quelqu'un qui souhaite nous être du fond du cœur ; il n'y a pas de meilleure guide que la volonté, il n'y a pas de meilleure inspiration que le souci de son prochain ».

● La Lettre de la Nation (organe officiel de l'U.D.R.) du 17 mars écrit :

« Comme on pouvait le prévoir depuis le début, Michel Jobert renonce explicitement aujourd'hui pour son mouvement à la succession du général. Il a évidemment sur d'autres l'avantage de ne pas avoir été gaulliste. Encore ne faut-il pas en abuser. L'héritage à Valéry Giscard d'Estaing n'est pas une vertu suffisante pour prétendre assumer l'histoire de France, ni pour résister ceux qui veulent être simplement les serviteurs du gaullisme dont l'héritage n'appartient qu'au peuple français ».

L'U.J.P. s'inquiète d'un glissement vers l'atlantisme

M. Jean-Paul Passeur, président de l'Union des jeunes pour le progrès (gaullistes), a indiqué, le 17 mars, que le comité national de la formation qu'il dirige avait, lors de sa précédente réunion, exprimé son inquiétude en ce qui concerne une conférence sur l'énergie prévue pour l'été et à l'été demandé s'il est « raisonnable d'entreprendre une action durable sur le pétrole alors qu'aucun progrès n'est encore réalisé au Proche-Orient ». L'U.J.P. a également estimé que « depuis plusieurs mois des indices montrent un glissement vers l'atlantisme, qui contredit les principes gaullistes ».

M. Passeur a aussi souligné que les dirigeants de l'U.J.P. avaient réagi en condamnant, de la façon la plus vigoureuse, les manœuvres et pressions diverses exercées sur les responsables et les militants de l'U.J.P. afin qu'ils quittent la formation des jeunes gaullistes.

M. Passeur a affirmé que dix responsables de fédérations U.J.P. avaient rejoint l'U.D.R. mais que ces fédérations demeuraient en exercice et que certaines avaient déjà réélu leur président. Il s'agit de l'Eure, des Yvelines, du Pas-de-Calais, de la Seine-Maritime, de la Haute-Vienne, de la Côte-d'Or, du Bas-Rhin, de la Moselle, de la Dordogne et de la Haute-Garonne.

Mouvement des démocrates de M. Michel Jobert, M. Passeur, qui devait assister aux débats, a déclaré : « Cette initiative était liée à un nom. Nous attendons que cela devienne véritablement un mouvement politique et que l'action de M. Jobert prenne une dimension politique nouvelle ».

Advertisement for 'éditions sociales' featuring portraits of Marx and Engels, and the title 'CORRESPONDANCE TOME IV - 1853-1857'. It lists 4 volumes parus - chaque volume broché 40F - relié 47F and is available in all bookstores.

Large advertisement for 'les élections municipales' and 'CORRESPONDANCE' by Robert Galley. It includes a list of names and addresses, and a section titled 'UNE LETTRE DE M. ROBERT GALLEY'.

Advertisement for Dunhill King Size cigarettes. It features images of the cigarette packs and a pack of 20 cigarettes. Text includes 'DUNHILL KING SIZE', 'Le prestige Dunhill dans une autre dimension.', and 'Dunhill International. Nouveau : Dunhill King Size 20 cigarettes. 4F30'. At the bottom, it says 'Internationally acknowledged to be the finest cigarettes in the world.'

Les élections cantonales...

CALVADOS : canton de Casen-VI (2^e tour). Inscr. 18 008 ; vot. 7 258 ; suffr. expr. 7 010. Mme Jacqueline Goussard, P.C. (veuve de M. Jean Goussard, conseiller général décédé), 4 193 voix, ELUE.

CHER : canton des Aix-Angoulême (2^e tour). Inscr. 8 588 ; vot. 4 453 ; suffr. expr. 4 347. M. René Millet, ind., 2 272 voix, ELU. M. Pierre Luberne, P.C., 2 075.

FINISTÈRE : canton de Douarnenez (1^{er} tour). Inscr. 19 412 ; vot. 12 832 ; suffr. expr. 12 704. MM. Guy Guernour, dép. U.D.R., 4 457 ; Michel Mazéas, maire de Douarnenez, P.C., 4 383 ; Jean Fouziat, P.S., 2 119 ; Albert Mazéas, conseiller, 1 747. Il y a ballottage.

...et municipales

ALPES-MARITIMES : Contes (1^{er} tour). Inscr. 2 167 ; vot. 1 581 ; suffr. expr. 1 535. Liste d'union de la gauche conduite par M. Roger Carles, cons. gén., P.C., 5 ELUS (M. Carles, 883 voix ; Gustave Signoret, 874 ; Marcel Geleschi, 888 voix ; Charles Alunni, 858, et Jacques Piani, 809) ; liste d'union et d'intérêt local : MM. René Ferran, 737 voix ; Jean-Claude Guardabassi, 741 ; Georges Gilmeil, 737 ; Mme Martine Vial, 730, et M. José Viroloa, 722.

HAUTE-SAVOIE : Annecy (2^e tour). Inscr. 27 485 ; vot. 11 787 ; suffr. expr. 11 440. Liste Sans étiquette, patronnée par M. Charles Bosson, sénateur (Union centriste), 7 268 voix. TROIS ELUS : Mme Christiane Vincent-Tessier, MM. Francis Genoud et Jean Régis. [Tout en restant conseiller municipal, M. Bosson a donné le mois dernier sa démission de maire. (Le Monde du 20 février.)]

ALPES-MARITIMES : La Brigue (1^{er} tour). Inscr. 742 ; vot. 491 ; suffr. expr. 481. Liste soutenue par la municipalité de 220 à 223 voix ; liste d'intérêt local, de 158 à 186 voix ; liste du P.C., de 57 à 82 voix. Il y a ballottage.

SEINE-ET-MARNE : Ozoir-la-Foix (2^e tour). Inscr. 4 995 ; vot. 2 788 ; suffr. expr. 2 725. Liste d'union de la gauche, moyenne de liste : 1 376 voix, 8 élus (5 P.S. + 3 P.C.). Liste de la municipalité soutenue par M. Beaudet, maire sortant, et par l'U.D.R., moyenne de liste : 1 104 voix. Liste d'union pour l'expansion communale, moyenne de liste : 251 voix.

DEUX MAIRES SOCIALISTES DU VAR RÉELUS CONSEILLERS MUNICIPAUX

Deux maires socialistes du Var qui avaient donné leur démission pour protester contre le transfert de la préfecture de Draguignan à Toulon ont été réélus conseillers municipaux.

UNE LETTRE DE M. ROBERT GALLEY

M. Robert Galley, ministre de l'équipement, nous écrit : "J'ai relevé, dans le Monde du 15 mars 1975, un article de Jacqueline Grapin sur la Bastille administrative..."

Dans la municipalité d'Orléans LES ÉLUS SOCIALISTES DEMEURENT SOLIDAIRES DU MAIRE RADICAL

Orléans. — Il ne devrait pas y avoir dans l'immédiat de crise au sein du conseil municipal d'Orléans : tel est du moins le sentiment des élus socialistes qui interviennent publiquement, et pour la première fois, dans la querelle qui oppose, depuis le vendredi 7 mars, le parti socialiste au maire d'Orléans, M. Thinat, radical, et à la majorité du conseil municipal. Les deux sections du parti socialiste d'Orléans demandent en effet (le Monde du 8 mars) que les conseillers et le maire dissipent les « ambiguïtés » que se prononcent clairement en faveur de l'union de la gauche.

CORRESPONDANCE

La Bastille administrative

Je me permets à cette occasion de vous rappeler que la conclusion des marchés de l'Etat relatifs au bâtiment et aux travaux publics est soumise, comme celle de tous les autres marchés, aux règles précises du code des marchés publics. L'application de cette procédure apporte toute garantie et le contrôle en est strictement exercé.

LES RÉPUBLICAINS INDÉPENDANTS DU VAL-DE-MARNE ET LES MODES DE SCRUTINS MUNICIPAUX

Les républicains indépendants du Val-de-Marne ont réuni leur congrès départemental dimanche 16 mars dans le nouvel hôtel de ville de Créteil en présence de quatre cents participants. Les responsables locaux ont manifesté leur volonté de dépasser le stade des comités de soutien de la campagne présidentielle et d'entreprendre la construction d'un véritable rassemblement populaire.

La lutte contre la vie chère et pour l'emploi Les formations de gauche expliquent leurs actions communes

Les actions communes contre la vie chère et pour la défense de l'emploi, que le comité de liaison de la gauche avait décidées le 27 février, seront orchestrées cette semaine par de nombreuses conférences de presse organisées dans l'ensemble de la France. Les représentants du parti communiste, du parti socialiste et du Mouvement des radicaux de gauche, qui devaient s'adresser aux journalistes dès ce lundi 17 mars dans plusieurs villes de province, parmi lesquelles Grenoble, Lons-le-Saunier, Montauban, Nîmes, Niort, expliqueront mardi à 11 heures, salle des Agriculteurs, aux représentants de la presse parisienne les objectifs de leurs actions communes.

Conservez votre situation ou trouvez-en une meilleure avec la STAC nouveau service straplan 67, av. Mozart, 75016 Paris Tél. 224-52-46

Estimez-vous votre entreprise "trop petite" pour un ordinateur IBM?

...Ce distributeur d'accessoires pour outillage qui emploie 30 personnes en utilise un.

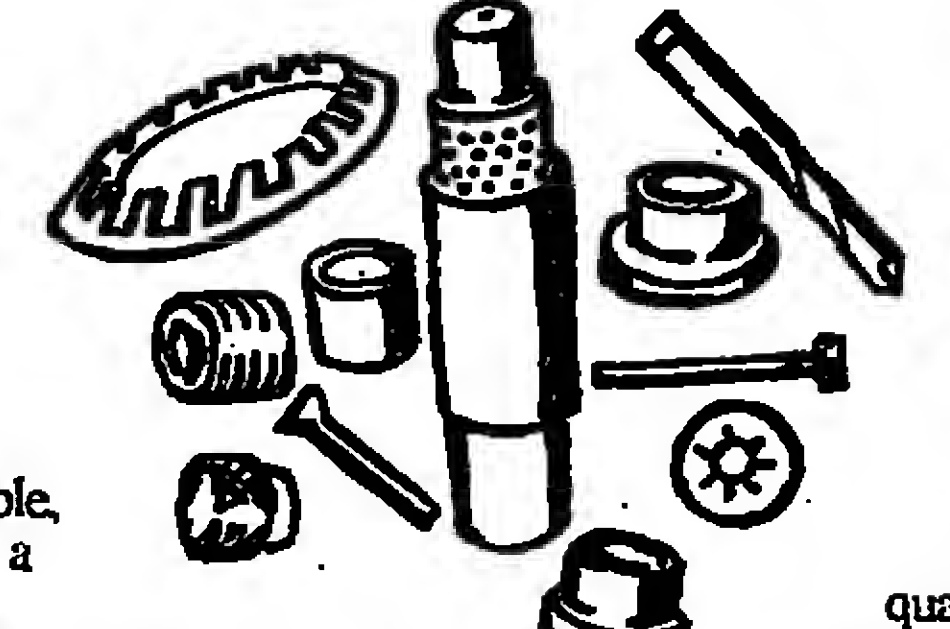

SUPRATEC, une entreprise spécialisée dans la distribution d'accessoires pour outillage et machines-outils. Effectif: 30 personnes. M. Jean Jestin, son responsable, est venu à l'informatique, il y a deux ans, pour améliorer l'exploitation de son entreprise.

général et paie du personnel. Pour M. Jestin, l'informatique n'est pas un grand mot, mais une réalité quotidienne qui améliore de façon sensible le rythme de traitement des documents, la qualité du service fourni à ses clients, et favorise une gestion plus rigoureuse et plus globale de l'entreprise.

IBM Pour les petites entreprises comme pour les grandes.

Division des Systèmes de Grande Diffusion - Soc 6002 - 21 rue des Bourdonnais - 75001 Paris

حکومت الامم المتحدة

Vertical banner on the left side of the page with text including 'la succession du go...', 'éditions sociales', and 'CORRESPONDANCE TOME IV - 1853'.

صكزا من الأصل

ÉDUCATION

En Inde, des images pour faire une nation

(Suite de la première page.)

C'est justement la conquête de l'espace qui doit permettre cette expérience à grande échelle — elle intéresse cinq mille villages — d'éducation par télévision, et qui a aidé à en définir les conditions. Le progrès aidant, la NASA en était venue, l'année même du débarquement sur la Lune, à vouloir expérimenter les possibilités pratiques offertes par la réception « directe » des signaux émis par les satellites : au lieu de les capter par des stations munies d'antennes de grande taille qui en assurent ensuite la redistribution par des moyens conventionnels, des faisceaux hertziens par exemple, on les émettrait avec suffisamment de puissance pour qu'ils puissent être reçus par chaque utilisateur, moyennant l'usage d'une petite antenne de 3 mètres de diamètre environ.

son que ses dimensions appelaient des méthodes révolutionnaires. Le gouvernement indien a fini par se laisser tenter. Etant entendu qu'il serait lui qui dirigerait vers le satellite américain à partir de sa station émettrice d'Ahmedabad les programmes à retransmettre : lui qui mettrait en place toutes les installations réceptrices au sol et qui, surtout, assurerait à sa guise la réalisation des programmes. C'est le projet SITE (Satellite Instructional Television Experiment) (1).

Encore fallait-il tenir compte des possibilités de l'ATS-6 (Applications Technology Satellite) : il peut transmettre simultanément un canal et deux canaux son pendant quatre heures par jour : une heure et demie le matin, deux heures et demie le soir. C'est ce qui a poussé les Indiens à demander que les émissions du satellite soient dirigées vers trois régions pouvant être chacune divisée en deux zones. À chaque région ses images, à chaque zone son propre son. Mais trois régions choisies pour leurs différences ethniques et économiques — prédominance du riz, ou du blé — et à chaque fois deux zones sélectionnées en raison de la proximité géographique et... de leur ignorance mutuelle.

Le matin, rien de plus simple : une demi-heure d'émission pour les écoles de chaque région, simultanément en deux langues. Le soir, ce sera un peu ambitieux : à chaque région quarante minutes d'images, soit trente minutes pour chaque zone ; pour la première, dix minutes d'éducation et dix minutes de distraction destinées à l'autre zone, dans la langue qui y a cours ; pour la seconde, l'inverse : ces mêmes deux fois dix minutes de récréation et ses propres dix minutes d'enseignement. Un chevauchement intentionnel qui devrait conduire à des rapprochements de zone à zone ou au moins à une meilleure compréhension.

Au total, ce seront 2 400 villages qui devraient, en principe, recevoir leur propre dispositif — dont le prix, de source américaine, est évalué à 600 dollars — comprenant à la fois l'antenne de réception et le poste de télévision. Participeront aussi à l'opération 2 600 autres villages, vers lesquels les émissions du satellite seront retransmises par des voies plus habituelles.

manière dont on les a composées, elles permettent de déterminer ceux auxquels elles sont destinées, ou du moins l'idée qu'on se fait d'eux, et elles montrent à quelles altitudes il faut croiser. Et chacun de mesurer le chemin à parcourir... Un seul mot d'ordre : la simplicité. Du plan fixe, pas de zoom, encore moins de mixages, seulement des objets de la vie de tous les jours : rien que ce que l'œil est habitué à voir, la main à saisir. Le moins de musique possible : c'est la porte ouverte à l'évasion. Pas d'accompagnement, elle captiverait toute l'attention. Et on l'applique avec rigueur, en bannissant, en dépit de leurs protestations, tous les virtuoses de la caméra. Ainsi, en faisant, par exemple, recommencer un film où apparaissait une poule. De toute évidence, elle n'avait rien à faire dans l'histoire, et s'était trompée de film. Mais des villageois qui virent ces images ne s'intéressèrent qu'à elle. La simplicité n'exclut pas l'habituel. Comment lutter contre le désastreux accroissement de la population — l'excédent des naissances sur les décès est de 1 million par mois —

La poule qui s'était trompée de film

C'est mettre la technique la plus évoluée au service de la lutte contre la pire arriération, et, selon une expression que l'on emploie volontiers à New-Delhi, mettre cette Inde qui vit « à l'âge du jet » au service de cette autre Inde qui en est encore « à l'âge de pierre »... Organiser un raccourci entre hier et demain qui évite de passer par aujourd'hui, voilà ce dont on rêve ici. Qu'on

imagine les paysans des villages sélectionnés se rassemblant pour enfin s'ouvrir à des pratiques modernes ou qu'on se figure toute une nation mobilisant ses nouvelles ressources pour liquider le poids du passé, le projet a tout pour plaire. On est cependant assez réaliste pour en mesurer les limites. Ce qui la prouve d'abord, ce sont les images des films déjà réalisés. Par la

Le cas du gourou

Ce qui vult pour l'adulte vaut nécessairement pour l'enfant. Dans les villages, l'enseignement est aux mains du gourou. C'est le maître, tradition comprise et prestige en moins. On n'est pas près de le changer et, ici, on admet volontiers que ce n'est pas, pour le moment, la télévision qui prendra le relais. Mais elle peut l'aider et, actuellement, c'est tout ce que l'on recherche. M. Krishnarthy le dit crûment : « Ce que nous espérons, c'est faire de l'école un endroit où l'enfant aimera se rendre. L'essentiel, maintenant, est qu'il y aille et, incidemment, qu'il y apprenne... » Un objectif modeste, donc, mais qui sera complété durant les vacances : les émissions continueront, avec le gourou pour seul destinataire. On en profitera pour tenter de le former, mais, surtout, chacun dans le village saura qu'on le favorise. Il en sortira grandi.

Admettons. Mais constatons aussi qu'il risquera de trouver sa roche tarpéenne lorsque, les émissions cessant, on cessera de lui accorder un régime de faveur... Parce que temporaire — le programme SITE ne durera qu'une année, — le remède ne sera-t-il pas pire que le mal ? Pour en avoir fait des cobayes, ne va-t-on pas durablement pousser cinq mille villages à se refermer à toute idée de progrès, les refouler dans le passé pour avoir voulu, ô combien modestement, les porter vers l'avenir ?

L'expérience est à suivre. Des essais limités ont déjà eu lieu, près de New-Delhi, avec un émetteur conventionnel, et ce ne fut pas un succès. Ceux des villageois qui avaient l'occasion de se rendre dans la capitale tournaient le dos aux récepteurs : ils préféraient le cinéma qu'offre la grande ville. D'autres, plus âgés peut-être, ne virent, à l'inverse, dans les images du petit écran, que de la magie, et ils s'enfuyaient.

Elle appelle cependant une suite, quelle qu'elle soit. Verrons-nous, par exemple, l'Inde construire elle-même son propre satellite stationnaire d'éducation, et même le lancer toute seule ; mettre en place au sol tous les récepteurs nécessaires ; fournir dans tous les villages intéressés l'indispensable courant électrique ; découvrir les méthodes qui permettraient d'assurer une maintenance dans les villages les plus isolés, alors que chaque année les pluies de la mousson viennent tout pourrir ?

NICOLAS VICHNEY.

(1) Voir Le Monde des 24 décembre 1969, 2-3 juin 1974 et notamment l'article de Gérard Viatella : Le Monde du 21 septembre 1974.

BAC C et D STAGES DE REVISION : MATH, PHYSIQUE CHIMIE 3 STAGES au CHOIX

Un organisateur de séjours linguistiques recherche pour cours d'entraînement au B.E.P.C. et au BACCALAUREAT en ANGLETERRE pendant les vacances de PAQUES

EDUCATION

Les organisations lycéennes annoncent la nouvelle journée d'action mardi 19

Le ministre de l'éducation a le téléviseur

Le ministre de l'éducation a le téléviseur

Le ministre de l'éducation a le téléviseur

Le ministre de l'éducation a le téléviseur

A Tours vingt huit heures de lycée Grandmont

A Tours vingt huit heures de lycée Grandmont

A Tours vingt huit heures de lycée Grandmont

A Tours vingt huit heures de lycée Grandmont

A Tours vingt huit heures de lycée Grandmont

A Tours vingt huit heures de lycée Grandmont

Voyage d'affaires. La carte du Diners ignore les frontières.

Dans tous les aéroports du monde on retrouve une file d'attente devant le guichet de change. C'est la file de ceux qui n'ont pas la carte du Diners Club. Avec la Carte du Diners Club, pas besoin de monnaie, c'est une monnaie dans 143 pays. Avec la carte du Diners Club, plus besoin de vous préoccuper, avant de partir, du montant des devises à emporter, vous avez exactement l'argent qu'il vous faut. Sur place, pas besoin de vivre dans la hantise de tomber en panne d'argent, la carte du Diners Club c'est de l'argent en réserve: vous pouvez payer hôtels, restaurants, location de voitures, billets d'avion, cadeaux... Au retour, vous n'avez pas à regretter des achats que vous auriez pu faire: votre carte vous a permis de les faire. Vous ne vous retrouvez jamais avec des billets en trop qui risquent par ailleurs de se dévaluer. Avoir une carte du Diners Club, c'est savoir voyager. Dans le monde d'aujourd'hui, Diners Club de France, 18-20 rue François Ier 75008 Paris. 225.28.37. Diners Club Pour payer dans 143 pays.

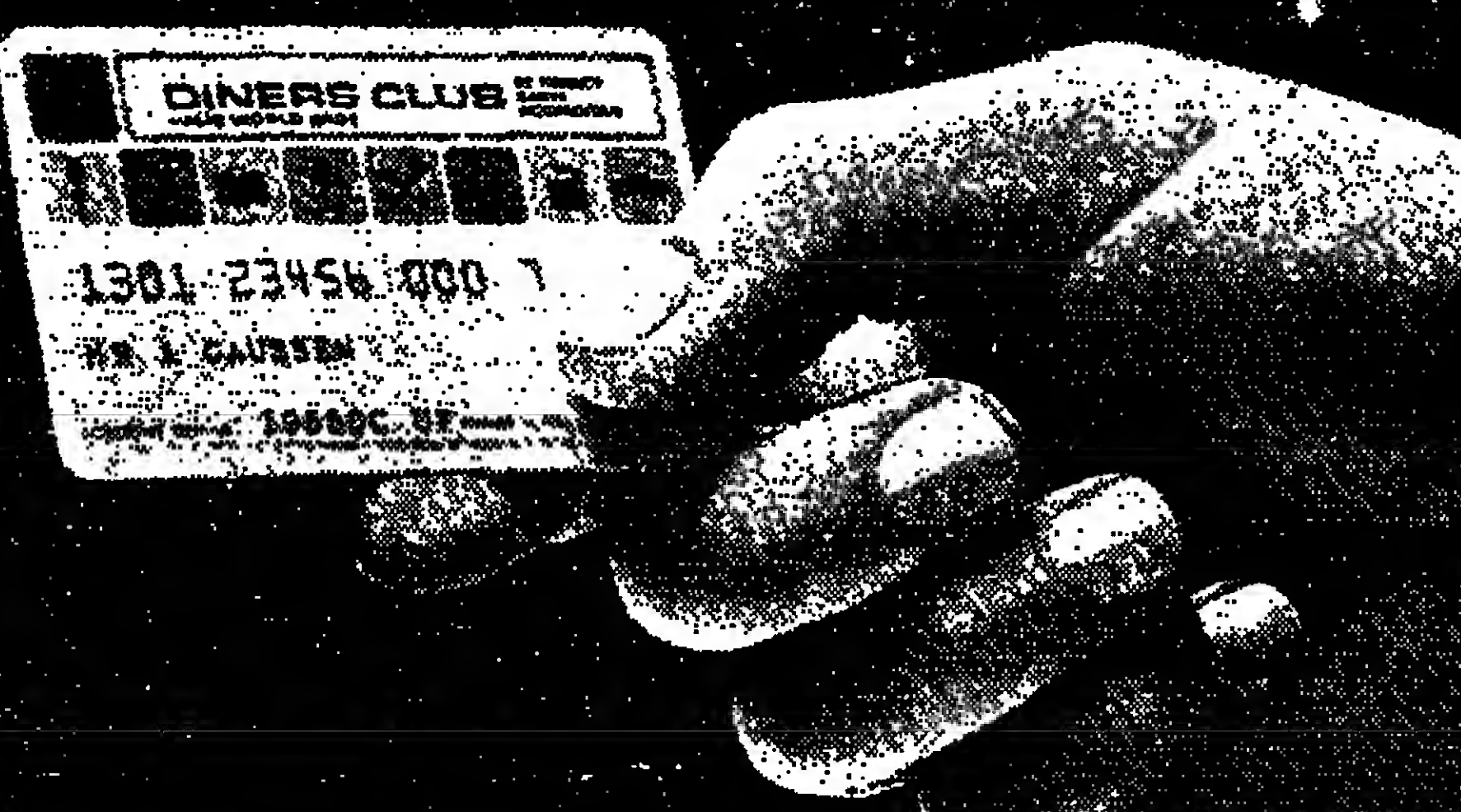

EDUCATION

Les organisations lycéennes annoncent une nouvelle journée d'action mardi 18

Elles invitent le ministre de l'éducation à un débat public à la télévision

A quelques jours des congés de printemps, l'agitation continue de manière sporadique dans les établissements scolaires...

La « coordination » des comités unitaires de la réforme Haby s'est élevée contre sa « concertation-bidon qui s'opère entre le ministre et la pseudo-majorité silencieuse »...

De son côté, l'UNICAL (Union nationale des comités d'action lycéens, proche du parti communiste) invite à assurer le succès de la journée d'action du mardi 18 mars...

Dans l'enseignement technique Les élèves des collèges d'enseignement technique participent aussi à la manifestation du mardi 18 mars...

A TOURS

Les « vingt-huit heures » du lycée Grandmont

De notre correspondant

Tours. — « On a créé ici une nouvelle vie. C'est un nouvel aménagement de l'espace lycéen que nous avons inventé. Nous avons réussi la prise en charge de tout et de tous de façon pleinement responsable... »

Du jeudi matin 13 mars à 8 h. 30 au lendemain à 12 h. 30, ils étaient parmi les quelques trois cents lycéens qui ont occupé les études et dortoirs d'une des plus vastes cités scolaires...

La surprise, la stupeur plutôt, a saisi le plupart des professeurs lorsque l'événement se déclencha jeudi matin. Nul n'avait accordé crédit aux rumeurs qui couraient depuis plusieurs semaines à travers les longs couloirs de l'établissement...

Dans la salle des professeurs, c'est le soulagement qui avait craint toute la soirée de jeudi que la menace brandie par certains de faire déloger les insurgés par la police ne soit exécutée...

Soulagement « Les internes estiment qu'on ne peut en rester là, et qu'une action plus dure sera nécessaire... »

Les divergences s'accroissent entre socialistes et communistes sur l'armement nucléaire et l'alliance atlantique

Des dirigeants socialistes et communistes se souponnent, mutuellement, de ne pas respecter les orientations majeures du programme commun en matière de défense nationale et de sécurité internationale.

Après la signature du programme commun, qui ne consacrerait pas l'armement nucléaire...

UNE DÉCORATION EST INSTITUÉE POUR LES CADRES DE RÉSERVE

Une médaille des services militaires volontaires est créée par décret, le 15 mars, et elle sera conférée, par arrêté du ministre de la défense, aux militaires appartenant pas à l'armée des activités de réserve...

RELIGION

QUINZE MOUVEMENTS CATHOLIQUES QUITTENT L'ÉQUIPE DE LIAISON DES LAÏCS

Quinze mouvements de laïcs ont décidé de quitter l'équipe de liaison qui ambitionnait d'être le lien de rassemblement général des mouvements catholiques (1).

LE SERVICE D'ÉDUCATION PERMANENTE DE L'UNIVERSITÉ PARIS VII organise du 21 au 25 avril 1975 un stage sur le thème: « Substances étrangères dans les aliments »

DÉFENSE

Les divergences s'accroissent entre socialistes et communistes sur l'armement nucléaire et l'alliance atlantique

cré que quelques lignes — bien imprécises — à la défense, et avant la mort de Georges Pompidou, les trois formations de la gauche étaient convenues d'approfondir, en commun, ce sujet et celui de la sécurité internationale.

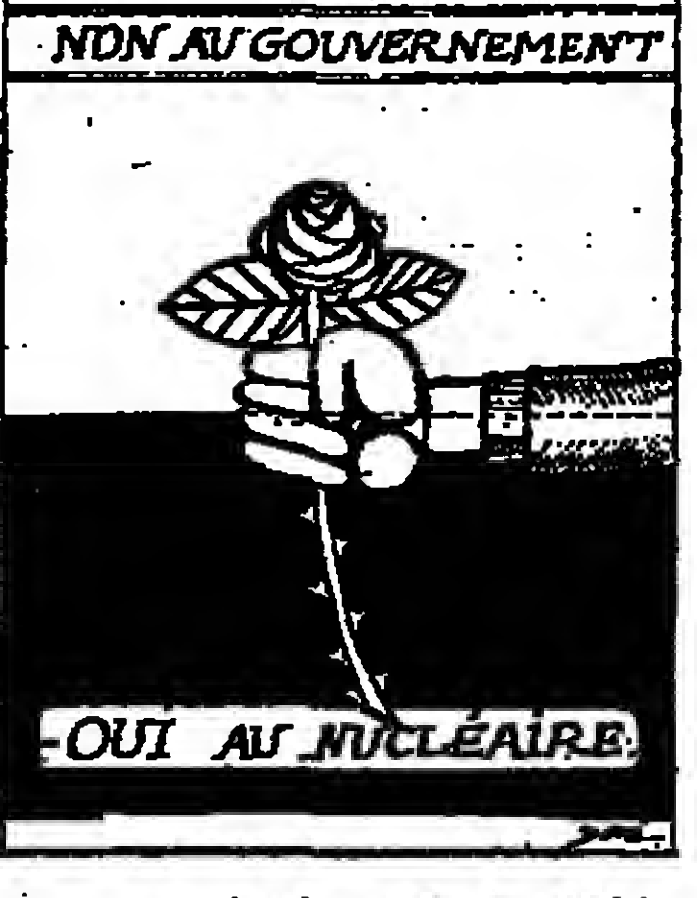

gauche en ce domaine et de trahir l'esprit du programme commun.

Force est d'observer, toutefois, que les différents responsables socialistes ont réitéré leur attachement à l'organisation d'une défense nationale et à des conclusions très précises, les uns et les autres, sans pour autant qu'ils puissent prétendre représenter — à ce jour — un courant majoritaire au sein du parti.

« Ne pas noyer comme un petit chien »

Le chef de file du Centre français de recherches et d'études socialistes (C.F.R.E.S.), M. Chevènement, s'accorde finalement avec des partisans de M. Mitterrand, pour qu'il ne soit pas noyé comme un petit chien...

RECRUTEMENT D'ENSEIGNANTS POUR LE MAROC

Dans le cadre de la Convention de Coopération franco-marocaine, le Royaume du Maroc offre des postes d'enseignement pour le rentrée d'octobre 1975:

L'ÉCOLE IDÉALE dans la RÉGION DU LÉMAN Canton de Vaud - SUISSE. Plus de 60 écoles et instituts privés, enseignement de qualité, réputé, diversifié, sports d'été et d'hiver.

Handwritten signature or mark at the bottom of the page.

SOCIÉTÉ

Une semaine après la « descente des loulous de Verdun »

SOMMEDIUE, SON MAIRE ET SON CURÉ

Nancy. — Depuis plus d'une semaine, Sommedieu, petite commune de mille habitants dotée dans un valon enclavé de forêts, à 15 kilomètres de Verdun (Meuse), vit agitée par les passions. Après l'attaque d'un groupe de jeunes de la cité Verte le samedi 8 mars, ce modeste village et son maire, le docteur Barat-Dupont, sont connus à travers toute la France. Un mouvement de crainte se développe dans notre région, dont le régime est fatigué. Il s'agit d'organiser la défense et de trouver une forme nouvelle de sécurité, les gendarmes devenant de plus en plus des administratifs. Le ferment d'un changement se trouve à Sommedieu, déclare ce petit homme aux allures de shérif, Sommedieu, réputée pour sa base de loisirs des Epichées et ses meubles rustiques, est une commune ouvrière. Il n'y reste que cinq agriculteurs, et les salariés (hommes et femmes) se partagent entre deux usines de meubles, dont l'une est la propriété du maire (les Bois de la Dieu). Nous n'avons pas un seul chômeur à Sommedieu. Quelques habitants vont à Verdun. D'autres sculpteurs, vanniers et vernisseurs travaillent à domicile. Précise M. Antoine Bosom, directeur des Bois de la Dieu et premier adjoint de la commune. Ici, affirme le curé du village, l'abbé Sauffignon, cheveux blancs, visage rouge et débonnaire, les gens sont pauvres à tous les points de vue. Les salaires sont bas dans l'industrie du bois : 1.400 francs à 1.500 francs pour cinquante heures par semaine. Elle n'a que des

agriculteur plein de bon sens est aujourd'hui amer : « Beaucoup de gens me reprochent ma décision. On a beau m'appeler « le dégonneur », je ne changerai pas d'avis. Un coup de fusil est si vite parti. Rien que de passer aux armes, cela me fait peur. C'est la dernière extrémité. Tous les jeunes ne sont pas à moitié dans le même sac. » Près de sa ferme où aboie son chien, M. Sanzey, une bassine de grain à la main, dans la nuit tombante, qu'on demande, inquiet, l'approbation de l'interlocuteur. Devant ce déchaînement de passions, ça soûlait, est peut-être le seul à avoir raison contre tous. On en a eu la confirmation samedi soir, à la salle des fêtes, où des jeunes avaient organisé une cureuse réunion. L'initiative avait été prise par un étudiant en droit de Paris, M. Marc Gauthier, originaire de Dieu, la commune voisine, accompagné de son ami, M. Marc Rooryck, ingénieur, totalement étranger à la région, mais qui s'installa, lui aussi à la tribune et intervint tout en refusant de se présenter à l'assistance. Les observateurs s'attendaient à une analyse et à un débat sur le problème des jeunes, il n'en fut rien. Au cours d'un exposé où l'on retrouvait certaines allusions à des thèmes défendus par les mouvements d'extrême droite, M. Gauthier stigmatisa « la descente des loulous » du 8 mars : « Ils ont versé la dernière goutte d'eau dans le vase. Nous n'en supporterons pas plus. » Il proposa la constitution d'un comité d'études intercommunal composé de jeunes qui effectueraient des rapports sur les bords de la région et contrôleraient « l'efficacité des pouvoirs publics ». La réunion, à laquelle participèrent environ deux cents personnes (jeunes et moins jeunes), s'échoua vraiment après l'intervention du maire, qui monopolisa la présidence de la réunion, initialement prévue entre jeunes. Ses propos provoquèrent un certain choc dans une partie de la salle. « Ces jeunes sont irresponsables pour la société, il faut les rejeter. Les supprimer et instaurer des camps de travail forcé. Nous ne voulons plus de leur présence. Je m'efforce de la prévention. » L'intervention d'un jeune homme, sorti du C.E.T. de Verdun sans trouver d'emploi, fit encore monter la température, de plusieurs degrés. Il était arrivé la semaine précédente sur les lieux de la bagarre vers 1 h. 30 du matin : « J'étais spectateur et témoin avec cinq copains. L'on nous a tiré dessus comme sur les autres. » M. Barat-Dupont : « Vous étiez avec eux, avouez-le. D'ailleurs vous enriez dans le cadre de la loi anticasseurs. Vous n'avez qu'à rester chez vous. » La tribune se transforma en tribunal. Le jeune homme, courageux malgré les remous hostiles de l'assistance : « Votre solution est dangereuse. N'allez-vous pas tuer des innocents ? » Réponse du docteur Barat-Dupont : « Si l'un d'eux s'est égaré, tant pis pour lui. » Un autre jeune homme intervint : « Vous n'êtes pas favorable au dialogue, mais uniquement pour donner la parole aux loulous. Où cela va-t-il mener ? » Brouhaha dans la salle. Les deux jeunes opposants sont sortis de près. On craint un incident. Quelqu'un souffla : « Il n'y avait pas les caméras et tant de journalistes cela aurait été leur fête. » Dans cette courtoisie peu pratiquée, — Je vois les jeunes au catéchisme, lors de la communion puis au mariage avant qu'ils ne quittent le village », dit l'abbé Sauffignon. — le sermon du dimanche matin, préparé avant les événements et consacré à la résurrection de Lazare, faisait allusion aux incidents du 8 mars : « Nous portons sur les événements un jugement si partiel, si humain, que la vérité n'est pas devant nous. » Dans son prochain bulletin paroissial, le curé commentera plus nettement l'affaire : « Depuis que le monde est monde, la violence appelle, engendre, soulève toujours la violence. Les conséquences de ce cycle infernal sont graves pour les uns et les autres : insécurité, appel à la répression immédiate, à la justice expéditive, tendance à se barricader, à s'armer. La résorption de la violence n'est pas une simple affaire policière. C'est tout, un long travail moral et culturel de civilisation en profondeur... » CLAUDE LEVY.

POLICE

« Piège pour un flic » de Charles Javillier

Corrompu ou bouc émissaire ? La justice à trancher en relisant en appel l'ancien commissaire Charles Javillier, accusé d'entretenir avec le milieu proxénète de la région lyonnaise des relations plus que professionnelles. Pour celui qui en fut le centre, l'affaire Javillier se réduct plus simplement au cœur de deux corps inerties, l'un envers l'autre, sous l'action d'un catalyseur irresponsable. Les deux corps sont la police et la justice, et le catalyseur le juge d'instruction Etienne Coccaud, d'abord chargé du dossier du Fatch's Club et envers lequel l'auteur se montre souvent féroce. L'ancien enfant de troupe d'Autun, qui, à force d'observation et d'intelligence, croyait avoir réussi alors que la chute le guettait, parviendra-t-il à convaincre quiconque autre que ses fidèles de cette « trahison » dans une affaire où, de toutes parts, la passion l'emporta bien souvent sur la raison ? De toute façon, le véritable intérêt du livre est, sans conteste, ailleurs : tranchant avec la traditionnelle discrétion plus ou moins hypocrite des policiers saisis par le démon de la plume, Charles Javillier accepte de raconter la P.J., ce qu'on en connaît, mais aussi ses ombres, les coulisses de l'aventure, les servitudes, les neiges, la boue, les grandeurs, les « pépins » d'un métier trop souvent travesti. Il explique sans détour comment, sans se mouiller, le « poulet » ne peut rien faire d'autre que toucher son chèque de fin de mois. Nombreux sont ceux qui devraient méditer le-dessus : d'abord à la table du président du tribunal ou à celle du sous-préfet que l'on peut obtenir le tuyau décisif sur la cambriolage ou l'assassinat de ne fait pas de la bonne police

Quand une entreprise décide de s'installer dans le centre d'une ville, il vaut mieux que ce soit dans le centre de demain. Pas dans celui d'hier. LE TRIDENT A GRENOBLE. 20.000 m2 DE BUREAUX. DANS LE CENTRE. LE VRAI. PAS CELUI D'HIER. CELUI DE DEMAIN 7000 m2 DISPONIBLES IMMÉDIATEMENT EN LOCATION. 13.000 m2 EN VENTE LEASING. Renseignements à Paris UFPI - SLC M. FRAVAL Tél. 522.12.00 à Lyon FONCIFRANCE Tél. (78) 62.90.22 à Grenoble M. GOURDON Tél. (76) 87.11.05 M. JOURNOUD Tél. (76) 87.13.85 Une réalisation cli snc 15 et 47, rue de la République 69002 LYON

JUSTICE

Au tribunal civil de Paris

L'AUTEUR DE « PRÉLUDE CHARNEL » ÉTAIT BIEN M. ROBERT COURAU

La troisième chambre civile du tribunal de Paris vient de rendre un jugement affirmant que M. Robert Courau, ancien élève de Polytechnique et ancien administrateur d'une trentaine de sociétés industrielles (décédé le 8 novembre 1973, à l'âge de quatre-vingt-cinq ans), était bien l'auteur de « Prélude charnel », un roman érotique publié en 1934 chez Denoël (Le Monde date le 1er-3 décembre 1974). L'auteur s'était dissimulé sous le pseudonyme de Robert Sermaise, pseudonyme non identifié jusqu'en 1972, date à laquelle M. Courau fit enfin une déclaration publique de paternité de l'ouvrage. Il demanda, de ce fait, à la veuve de Robert Denoël d'être libérée des comptes, mais celle-ci ne lui répondit pas. Il se résolut alors à l'assigner en justice. Elle rétorqua que l'auteur secret de ce livre qui fit scandale en son temps était son propre époux, décédé lui aussi. Le tribunal n'a pas admis sa thèse. Il a remarqué l'usage de « qu'il n'est pas soutenu que Prélude charnel mis à part, Robert Denoël ait écrit quelque ouvrage que ce soit ». Au contraire, dit-il, le Robert Courau était un écrivain abondant et varié ayant publié, notamment sous son nom, divers ouvrages techniques, une étude sur la psychologie du commandement, le « Faïro », son équipe, des biographies d'hommes d'affaires tels que Rockefeller et Ferdinand de Lesseps, des ouvrages consacrés à l'histoire maritime de l'Angleterre, de l'Allemagne, etc. D'autre part, note le tribunal, « le manuscrit produit par les héritiers de Robert Courau est une copie d'un texte autographié d'une frappe apparemment déjà ancienne et comportant un certain nombre de corrections et même des pages entières manuscrites ». De plus, « le pseudonyme même de Sermaise choisi par l'auteur correspond au nom de Courau se trouvant sous la forme d'une frappe apparemment déjà ancienne et comportant un certain nombre de corrections et même des pages entières manuscrites ». De plus, « le pseudonyme même de Sermaise choisi par l'auteur correspond au nom de Courau se trouvant sous la forme d'une frappe apparemment déjà ancienne et comportant un certain nombre de corrections et même des pages entières manuscrites ». La veuve de M. Denoël est condamnée à verser une provision de 13.000 francs aux héritiers Courau en attendant qu'un expert donne son avis sur la liquidation des droits respectifs de l'auteur et de l'éditeur.

L'AFFAIRE DU PATRIMOINE FONCIER

M. Lipsky et huit autres prévenus sont renvoyés en correctionnelle

Retardée à cause de l'extradition tardive de M. Georges Huc du Brésil, l'information judiciaire concernant le Patrimoine foncier vient d'être closée par M. Louis Gondré, premier juge d'instruction à Paris, qui a signé une ordonnance de renvoi en correctionnelle. Le procès doit être examiné jeudi prochain 20 mars par la onzième chambre de Paris pour fixation des audiences au cours desquelles doivent être examinés les cas des neuf prévenus : M. Claude Lipsky, l'animateur du Patrimoine foncier, poursuivi pour abus de confiance et escroquerie sur des fonds provenant de l'appel à l'épargne publique, qui fut détenu depuis le 23 mars 1972, après son extradition d'Israël jusqu'à 31 août dernier ; M. André Roulland, ancien député en liberté qui fait l'objet des mêmes chefs d'accusation en sa qualité d'ancien gérant ; M. Georges Walter Huc, détenu depuis le 11 juillet et poursuivi en sa qualité de président des établissements Kaufmann, pour complicité d'abus de confiance, récel d'abus de confiance, et infraction à la législation sur les sociétés. Les autres prévenus sont M. Victor Rochenard, avocat, en liberté, qui fut conseiller juridique du Patrimoine foncier (complicité d'abus de confiance) ; Mlle Françoise Morat, en liberté, secrétaire particulière de M. Lipsky, devenue présidente d'une société du groupe (infraction à la législation sur les sociétés) ; M. Pierre Campmas, en liberté, commis de courtier en banque, qui servit également de pré-noms (complicité d'abus de confiance) ; M. Jean Lachenaud, en liberté, conseiller fiscal (complicité d'escroquerie) ; M. Henri Ripstal, adjoint de M. Huc, en liberté, infraction à la législation sur les sociétés) ; M. Louis Bianco, en liberté, qui fut commissaire aux comptes (complicité d'escroquerie). Le parquet, qui relève le chiffre de 45 000 000 de francs de détournements, situe essentiellement le défaut du fonctionnement du Patrimoine foncier dans l'impossibilité de verser aux souscripteurs le revenu de 10,40 % promis à l'époque, sans prélever une grande partie des fonds sur le capital souscrit lui-même.

En 1974, deux sociétés civiles immobilières sur trois ont distribué un revenu supérieur à 7,5 % du capital investi

Les sociétés civiles de placement immobilier, dont le développement avait été freiné par plusieurs scandales, dont celui de la Garantie Foncière, sont entrées en 1974 dans une période de sagesse et d'expansion. Une loi du 31 décembre 1970 les a entourées de garanties efficaces et les a soumises au contrôle de la Commission des opérations de Bourse (COB), qui s'est révélé très strict. Cet organisme, dans son dernier bulletin, fait le point de leur situation. Sur les vingt-quatre sociétés autorisées — les deux tiers — ont fourni à leurs membres, en 1974, un revenu supérieur à 7 1/2 % du capital investi. Le public a manifesté pour les sociétés civiles, en 1974, un intérêt nouveau. Les demandes d'adhésion de paris ont atteint au total 328 millions de francs. Elles ont été reçues pour les trois quarts par les cinq sociétés fondées en 1973 et 1974 avec l'appui de grandes banques qui ont mis leurs guichets à leur service. Au total, 256 millions ont été affectés à des investissements et 73 millions à l'exécution d'ordres de vente antérieurs. Il reste des ordres en suspens sur une petite société.

La condition pénitentiaire

M. HUBERT BONALDI S'INQUIÈTE D'UNE « AUTOMATISATION » DU SYSTÈME DES PERMISSIONS DE SORTIE

Commentaire récemment à Europe 1, l'expérience des permissions de sortie pour certains détenus, M. Hubert Bonaldi, secrétaire du syndicat des personnels pénitentiaires P.O. et sous-directeur de la prison de la Santé, a fait une déclaration contre une certaine « automatisation » de ce système. « Si on en arrive là, a-t-il déclaré, elles ne correspondront plus à la demande initiale des permissions de sortie mais à un droit acquis qui pourrait être utilisé à d'autres fins. » A cet égard, le responsable syndical a évoqué le cas de « femmes de ménage » ; « on ne peut pas, a-t-il dit, négocier le fait que certains gendarmes peuvent profiter de leur permission pour commettre des délits et venir en suite se réfugier à la prison. » Malgré les réformes, il y a certainement le risque de nouvelles révoltes dans les prisons, dans la mesure où nous assistons à une politisation des revendications », a conclu M. Bonaldi.

Grenoble.

Pourquoi vaut-il mieux installer ses bureaux dans le centre de demain?

Grenoble, une ville qui bouge. Pas dans le centre d'hier. A Grenoble, c'est déjà dans le centre de demain que tout se passe. Tous les événements de dimension internationale ou de haute portée scientifique ou industrielle. Tout ce qui se fait d'important dans tous les domaines. Pour une entreprise, c'est important d'être là où il se passe quelque chose.

Le Trident à Grenoble.

Des bureaux dans le centre de demain.

Des bureaux comme on en trouve dans les grandes capitales du monde. Avec des surfaces de 100 m² à 1.400 m² sur un seul plateau. Aménageables en bureaux payés ou cloisonnés. Avec 1.000 m² de commerces intégrés. Des jardins, des bassins, des cafétérias, un hôtel. Et tout un ensemble fonctionnel pour éclairer, chauffer, climatiser, communiquer, circuler. LE TRIDENT : enfin l'immeuble de bureaux qu'il fallait à une ville aussi en expansion que Grenoble.



PARIS EST UN PORT

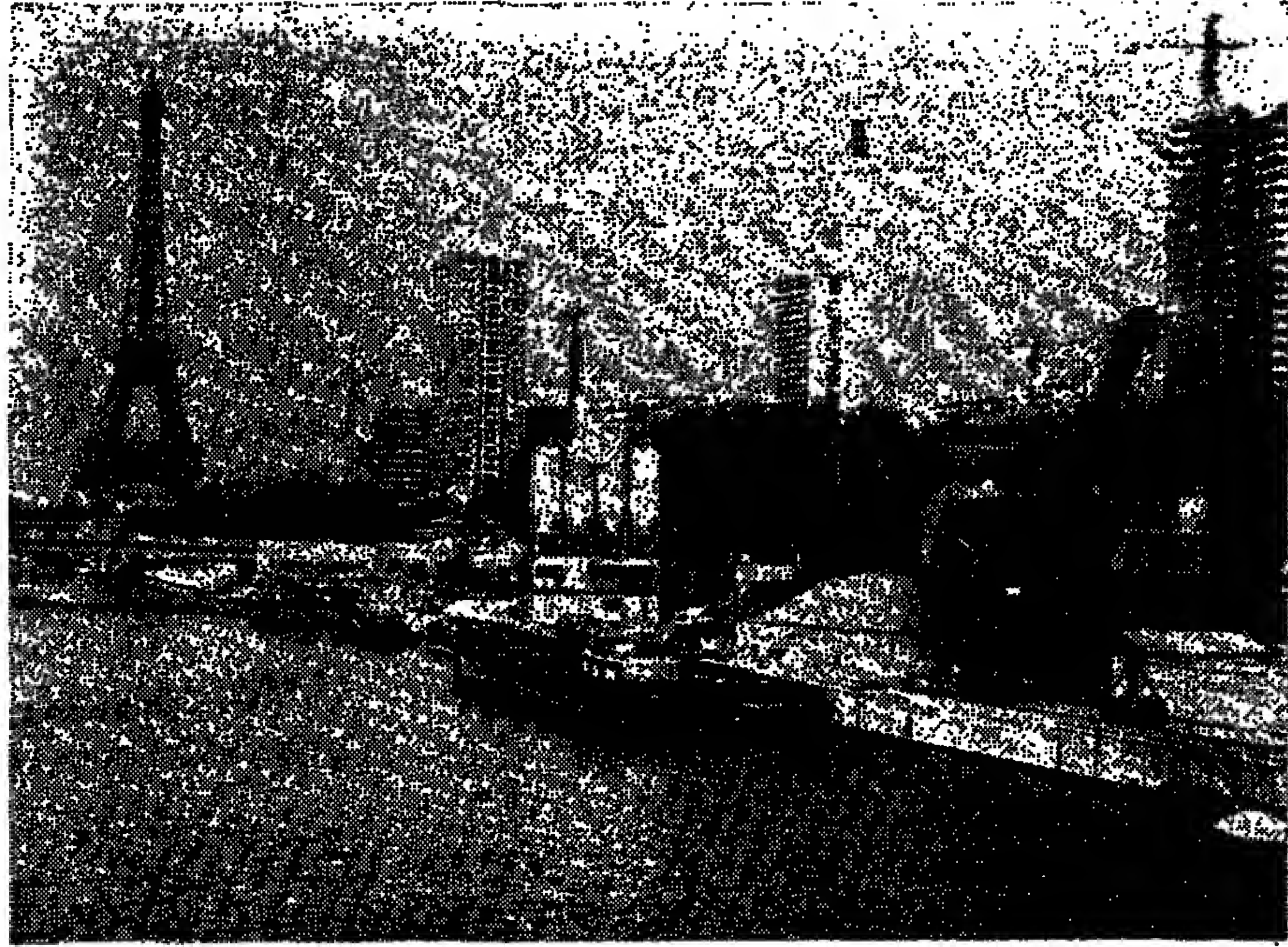

Peut-être l'aviez-vous oublié. Les bancs de l'école sont si loin. La vie quotidienne des Parisiens, l'activité économique de la capitale et de sa région sont pourtant largement conditionnées par l'existence, le long de la Seine, de la Marne et de l'Oise, d'un port important.

Avec un trafic de 31 millions de tonnes en 1974, Paris se place au 4^e rang des ports français, après Marseille, Le Havre et Dunkerque, au 1^{er} rang des ports fluviaux français, avant Strasbourg, au 2^e rang des ports fluviaux européens, après Duisbourg.

Le Port Autonome de Paris, établissement public, gère l'ensemble des installations situées au bord des trois grandes artères fluviales de la Région Parisienne.

Il prévoit dès maintenant l'extension de ces installations, permettant ainsi un acheminement des marchandises le plus près possible du lieu de consommation dans le respect de l'environnement.

Pour mieux servir Paris et les Parisiens.



**PORT AUTONOME
DE PARIS**

2, QUAI DE GRENELLE, 75732 PARIS CEDEX 15
578.61.92 +

صكزامن الاصل

هكزا حن الأهل

19-20-21 MARS

FORUM ETUDIANTS ENTREPRISES

3^e Salon sur la formation, l'information et l'entrée dans la vie professionnelle des étudiants.
Sous le haut patronage du Ministère de l'Education, du Secrétariat d'Etat aux Universités, du Ministère du Travail.

Pourquoi un Forum Etudiants-Entreprises?

Une enquête réalisée en Septembre 1972 sur un échantillon représentatif de 700 étudiants de toutes les filières de l'enseignement supérieur a montré que 30% seulement des étudiants choisissent leur formation avec une idée précise de leur formation future. En général, ils se laissent porter par leurs études et se trouvent tout à coup confrontés au choix d'un premier emploi. Ils entretiennent d'autre part, un certain nombre d'idées reçues sur l'entreprise.

Forum Etudiants-Entreprises a été créé par des étudiants pour remédier à ce problème. En effet, ce que recherchent les étudiants ou les lycéens ce ne sont pas de grands discours, mais des réponses précises aux questions qu'ils se posent au moment de choisir une formation ou un premier emploi.

Depuis deux ans Forum Etudiants-Entreprises a permis à plus de 20000 visiteurs de mieux décider de leur avenir.

Comment se déroule Forum Etudiants-Entreprises?

Comme son nom l'indique Forum est avant tout un lieu de rencontre et de discussion non pas entre deux "systèmes" antagonistes, mais entre des personnes ayant des expériences et des préoccupations différentes.

Les "gens d'entreprises" présents sur les stands, ce sont des responsables de personnel et de formation, mais aussi des cadres confrontés à la vie quotidienne des différents secteurs de l'entreprise. Les représentants des établissements d'enseignement supérieur, ce sont des étudiants désireux d'aider les lycéens dans leurs problèmes d'orientation.

Parallèlement une animation et une information complémentaire: des débats sur l'enseignement et l'entreprise.

Des "mini-Forum" sur les fonctions dans l'entreprise: discussions très informelles entre étudiants professeurs et cadres d'entreprises qui présenteront leurs activités et leur rôle.

Liste des Entreprises participantes:

- Société Auxiliaire d'Entreprises • Fédération des Travaux Publics • Crédit Hôtelier Industriel et Commercial
- Groupe S.C.R.E.G. • Fédération du Bâtiment • 3M France • Fougereolle S.N.C.T. • Roussel Uclaf • S.N.E.C.M.A. • I.B.M.
- Institut Français des Experts Comptables • Nota Intérim • Sté Routière Colas • Thomson Brandt • La Redoute
- R.C.P. (Recherches et Conseils Psychologiques) • Poclain • Dollfus Mieg • B.N.P. • Casino • Electronique Marcel Dassault
- Kodak Pathé • Serete • P. & T. • Grands Moulins de Paris • Heurtey • E.D.F. - G.D.F. • O.T.H. (Omnium Technique Holding)
- Crédit Lyonnais • Entreprise Oger • International Harvester • Radar • Honeywell Bull • Rhône-Poulenc • Samu Auchan
- Michelin • Lainière de Roubaix • Bouygues • Syndicat National des Maisons d'Alimentation et d'Approvisionnement à Succursales (M.A.S.) • Banque de France • Eurequip • Technip • C.D.F. • Comex • La Comptabilité Publique • U.A.P.

Toutes les filières de formation sont représentées à Forum par: 21 écoles d'ingénieurs de Paris; 17 écoles d'ingénieurs de province; 20 écoles non scientifiques de Paris; 12 écoles de gestion de province; 4 stands I.U.T.; 6 universités de province et 11 établissements universitaires parisiens.

PROGRAMME DES DEBATS

Les débats auront lieu au Pavillon n° 7 - Salle 318 (2^e Niveau)

	Mardi 18 mars	Mercredi 19 mars	Judi 20 mars	Vendredi 21 mars
14 H 30		L'information économique dans l'entreprise et dans la nation	Vers une Europe de l'enseignement	L'entreprise face à la conjoncture actuelle. Débat sur résultats d'une enquête auprès des entreprises participant à Forum
17 H				
17 H 30		Carrières internationales et commerce extérieur	Hérarchie des salaires et justification	Décentralisation et régionalisation des établissements d'enseignement supérieur
20 H				
20 H 30	Le rôle social du cadre dans l'entreprise son pouvoir de décision	Finalité de l'enseignement supérieur	Quel avenir pour l'enseignement supérieur:	
			• Formation permanente	
			• Formation alternée	
			• Formation récurrente	

PROGRAMME DES MINI-FORUM

Pavillon n° 3

	Mercredi 19 mars	Judi 20 mars	Vendredi 21 mars
10 H 30	Relations publiques Relations extérieures Information	L'informaticien dans l'entreprise	Fonction financière Ses pouvoirs dans l'entreprise
12 H			Ingénieur de Méthode
14 H	Ingénieur Technico-commercial	Direction du Personnel	La Recherche Développement dans l'entreprise en période de crise
15 H 30		Recrutement	Les Concours de la Fonction Publique
16 H	Fonctions Jurdiques dans l'entreprise	Relations humaines	Un avenir dans la distribution
17 H 30		Travaux publics: Chef de chantier Technicien ou gestionnaire	Ingénieur-Conseil dans les Banques
18 H	Journalistes	Tribunes Libres	
20 H		Comment préparer son entrée dans la vie active?	Experts Comptables
		Comment trouver une situation: • Demandes • Obstacles	

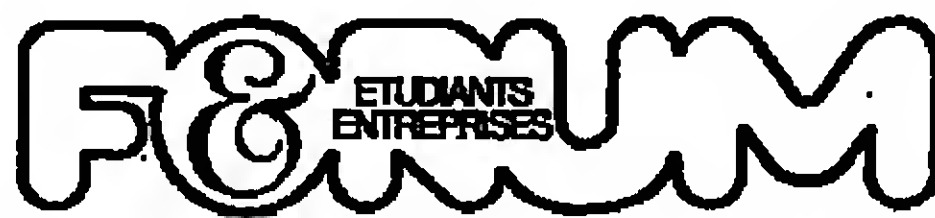

Parc des Expositions de la Porte de Versailles, Pavillon n° 3 - Heures d'ouverture: 10 h - 20 h (le 21: 10 h - 17 h)
Entrée Gratuite - Métro: Porte de Versailles.

Cette page a été réalisée grâce au concours de la Société Française des Pétroles B.P.

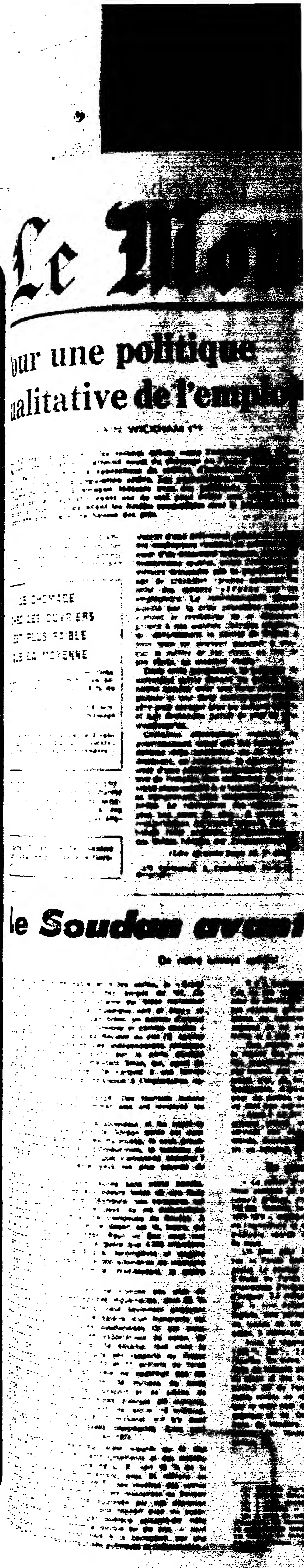

Le Monde DE L'ÉCONOMIE

Pour une politique qualitative de l'emploi

par SYLVAIN WICKHAM (*)

SANS prendre parti sur les récents débats entre l'administration et les syndicats concernant l'effectif exact du chômage en France aujourd'hui, il est clair que nous approchons du million d'individus sans emploi, soit 4 à 5 % de notre population active. Les pourcentages sont voisins au Royaume-Uni et en Allemagne fédérale avec des politiques opposées: la difficulté est le diagnostic exact sur ce mal pour éviter une relance trop foible de la croissance, excédant les limites compatibles avec le ralentissement (encore précaire) de notre hausse des prix.

Le chômage, dans l'acception traditionnelle des années 50, est un ouvrier qui a perdu son travail et son revenu, la condition ouvrière se différenciant

lement d'une déficience globale de l'offre des employeurs (publics et privés), mais aussi d'un désaccord croissant, depuis de nombreuses années, entre l'éventail des métiers demandés par la population en âge de travailler (jeunes compris) et celui des métiers offerts par les employeurs. Le ralentissement récent suscité par la crise pétrolière apparaît surtout le révélateur de ce désaccord propre à nos sociétés libérales avancées, qui garantissent la liberté de travail à tous mais ne peuvent garantir à chacun le métier de son choix, au lieu de son choix, au moment voulu.

LE CHOMAGE CHEZ LES OUVRIERS EST PLUS FAIBLE QUE LA MOYENNE

Population active totale : 22 millions. Sans emploi (définition BIT) (en décembre 1974) : 0,9 million (soit 4 % de total). Population ouvrière active : 7,8 millions (soit 35 % du total); chômage ouvrier : 3,3 %.

Population active de résidents étrangers : 1,9 million (soit 8,6 % de total); chômage des travailleurs étrangers : 3,6 %.

Lire page 18 l'article de Jeanine Roy sur le sous-emploi dans le tiers-monde.

Dans cette perspective, la politique de suremploi suivie durant les quinze dernières années, avec une forte croissance globale et une forte immigration étrangère pour occuper tous les métiers offerts et non demandés, paraît de plus en plus inappropriée.

Certaines orientations récentes du gouvernement (ainsi que des recommandations déjà anciennes de la C.G.T.) dessinent, en revanche, le schéma possible d'une politique largement qualitative de l'emploi, bien différente du classique plein-emploi à l'importe quel prix et comprenant cinq dispositions essentielles. Le revêtement des salaires les plus bas vient en tête: il permet la revalorisation du travail manuel, dont le besoin reste pressant, contrairement à des thèses hâtives sur l'automatisation.

(Lire la suite page 18, 2^e col.)

(*) Professeur à l'université Paris-IX-Dauphine.

Des mesures de relance ne pourraient pas avoir d'effet avant l'automne

L'ÉCONOMIE française a rarement eu autant de médecins à son chevet. Patronat, syndicats, hommes politiques (de la majorité comme de l'opposition) multiplient diagnostics et projets thérapeutiques. Mais rien jusqu'ici n'a fait fléchir le chef de la clinique gouvernementale: le malade doit rester à la diète quelque temps encore pour en finir avec sa mauvaise fièvre; on

verra plus tard à le « remonter » et sa bonne constitution n'y suffira pas. Qui a raison, le médecin chef ou ceux qui critiquent son inaction? Les feuilles de température que nous publions ci-dessous apportent quelques lumières. Mais elles ne sauraient suffire à déterminer le choix, qui relève du dessin politique — autant que de la réflexion technique.

Le premier graphique met en évidence, avec une netteté inconnue depuis la fin de la guerre, le phénomène de « ciseau » entre la production et le chômage. La première s'effondre depuis l'été, ayant chuté de 11 % en quatre mois. A l'inverse, le nombre des demandes d'emploi, qui avait progressé lentement depuis le début de 1973, a brusquement grimpé: + 52 % en cinq mois. Comment la crise s'est-elle nouée? Et peut-on supputer son évolution spontanée, au cas où le gouvernement continuerait à laisser aller les choses?

Le passé est maintenant facile à comprendre. A l'origine, un parti trop optimiste des chefs d'entreprise, qui ont espéré que la réalité économique française serait finalement meilleure que leurs pronostics pour leur propre entreprise. Tandis qu'à partir du printemps 1974 ils étaient de moins en moins nombreux à croire à l'expansion pour leur propre compte, ils ont collectivement continué à produire davantage, comme le montre l'évolution inverse, jusqu'au début de 1974, des courbes traduisant ces deux phénomènes. Au mépris de toute prudence, les fabricants de biens intermédiaires n'ont pas ralenti leur production quand l'activité des branches de la consommation a commencé à faiblir; ils ont, au contraire, été poussés à développer par la multiplication des achats de précaution (acier, papier, produits de pétrochimie) que la hausse des cours mondiaux suscitait, la plupart des clients industriels anticipant leurs commandes en crainte d'avoir à payer plus cher ultérieurement. Ainsi se sont accumulés des stocks excessifs, que le retournement des cours des matières premières a incité les industriels à écouler à partir du printemps

1974, dans un marché déjà moins demandeur. Les restrictions de crédit intérieur, devenues effectives après l'élection présidentielle, et surtout la grève des banques, puis le tassement de la demande étrangère (chaque pays économisant pour payer sa facture supplémentaire de pétrole), ont

brutalement aggravé la chute de la production au sortir de l'été, les entreprises, en mal de clients, cherchant à vendre les surplus de stocks plutôt qu'à fabriquer.

GILBERT MATHIEU.

(Lire la suite page 18, 4^e col.)

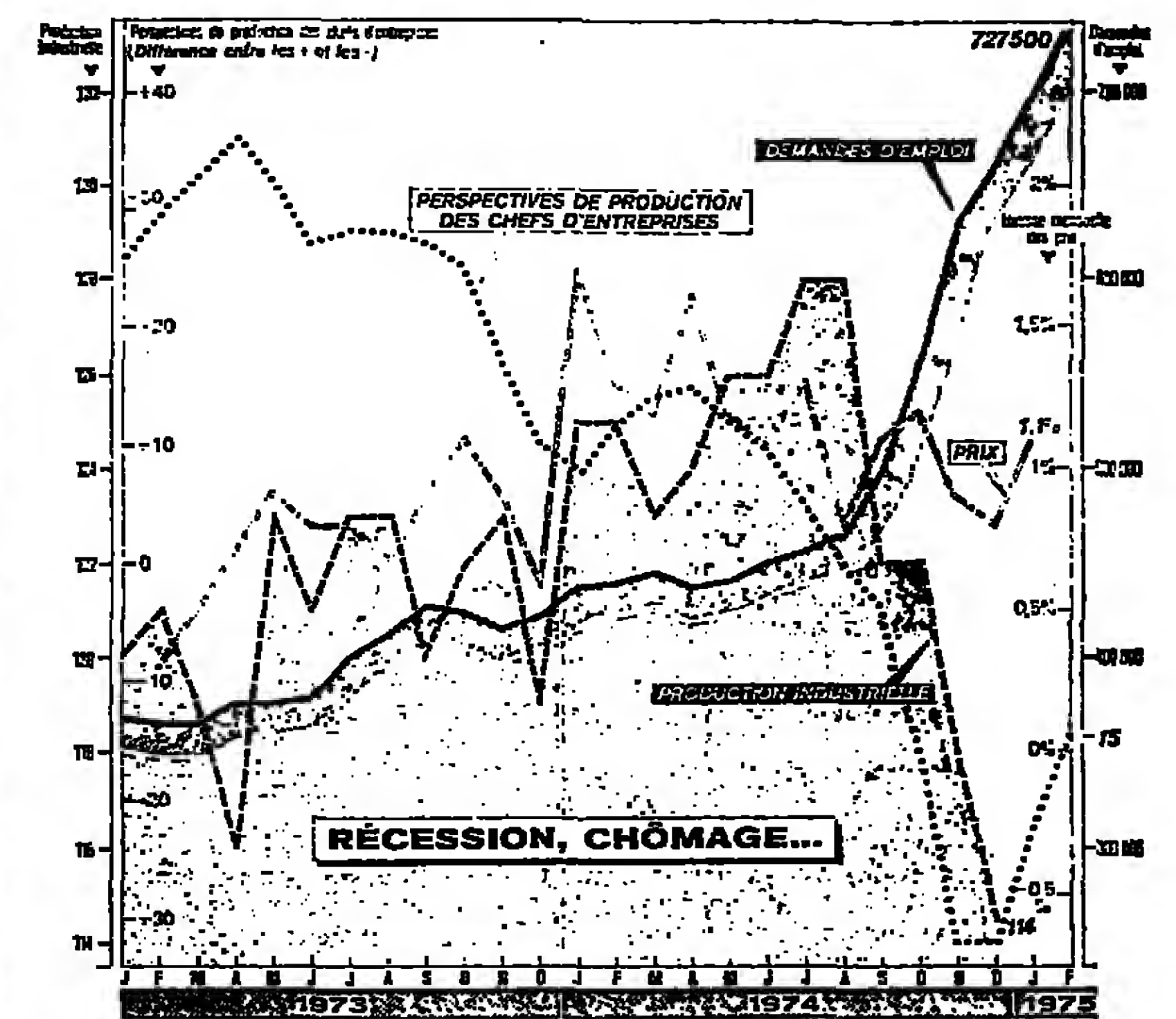

Le Soudan avant la crue

De notre envoyé spécial

Khartoum. — Briques sable et tuiles vertes, le « Grand Hôtel » s'élève au-dessus des berges du Nil. On retrouve dans ses jardins « la tonnerre qui laisse mollement retomber son jet d'eau sur la mosaïque verte et bleue » et les serveurs « en boukou et turban blanc, un plateau d'argent sous le bras, dans une attitude immobile et comme absente » qu'évoquait Roman Gary dans les *Recettes du ciel* (1), comme cadre aux tentations secrètes des indépendances africaines naissantes. On peut encore sortir par la porte dérobée empruntée en 1958 par le commandant Salan, qui, agent du deuxième bureau, allait donner de l'argent à une femme mystérieuse pour entretenir la résistance à l'implantation italienne en Libye (2).

Tout est pareil, tout a changé. Des touristes italiens ou anglais et des missions commerciales ont remplacé les soldats de l'ombre.

Pour les premiers, il y a la splendeur et les mystères du fleuve, le vieux palais blanc de Gordon gardé par deux canons, les colosses pharaoniques du musée, le souk grouillant et le théâtre en plein air d'Omdurman, tombes du Mahdi. Mais pour les seconds? Que viennent-ils chercher? Le Soudan est un des trente pays les plus pauvres du monde.

Avec sa flottille de taxis jaunes sans cesse bondés, ses marchés et ses arcades aux odeurs fortes où une foule aimable s'apostrophe, chicane, débrouille, ses caravanes qui arrivent et partent pour tout le pays, sa vie diplomatique feutrée, Khartoum est une vitrine trompeuse du Soudan. A la dernière maison de la ville, le désert est là, bistre, qui lèche la ville jusqu'à la rongée. Pour un Etat vingt fois plus grand que la France, il n'y a guère que 4 200 kilomètres grand comme la France, il n'y a guère que 4 200 kilomètres grand comme la France, il n'y a guère que 4 200 kilomètres grand comme la France, il n'y a guère que 4 200 kilomètres grand comme la France.

En tout et pour tout, on ne compte pas plus de cinq cent cinquante-cinq entreprises industrielles, dont 80 % sont installées à Khartoum-Nord, ne comptent qu'un seul employé plus de cinq cents ouvriers. Le salaire d'un manoeuvre est rarement supérieur à 30 livres soudanaises (3) par mois, l'équivalent de 420 francs. Des exportations de coton de gomme arabique, d'arachide oléate ont rapporté au Trésor pays. Mal. En 1973, ces produits ont rapporté au Trésor soudanais respectivement 34, 7, 13 et 11 millions de livres soudanaises. Bon an, mal an, cela ne couvrirait pas les achats de produits manufacturés (34 millions de livres soudanaises), de matériel de transport et de pièces de rechange (25 millions), de machines diverses (20 millions), de produits chimiques (19 millions), de textile (16 millions), de sucre (16 millions), de blé (7 millions). Il n'y avait de surplus de trésorerie assez importantes. Elles sont évaluées à 2,5 millions de L. S. en 1974.

Bref, l'endettement extérieur s'est alourdi au fil des ans. En 1970, la charge des remboursements et des intérêts représentait environ 10 millions de L. S., soit 10 % de la valeur des exportations. Actuellement, avec 24 millions de L. S., l'endettement représente 19 % des recettes des ventes à l'étranger. C'est dire à quel point les ressources du Soudan sont fragiles. Situation encore aggravée par des dépenses militaires (40 millions de L. S.) sans rapport avec les possibilités financières du pays, par quelque soixante-dix mille fonctionnaires — leur nombre a doublé en dix ans. — dont certains, dit-on, cèdent désormais à la corruption, par une gestion peu efficace des entreprises publiques et nationalisées.

Il y a quelques mois, le BIRD concluait assez sévèrement l'un de ses rapports: « Ayant besoin d'une aide étrangère pour se développer, le Soudan a besoin aussi de reconstruire ses réserves actuellement négatives et de surmonter le problème de liquidité qui en résulte il doit aussi la sagesse de ne pas contracter de nouvelles dettes à court terme et à taux d'intérêt élevés ».

Que pourrait attirer sur ces terres les hommes d'affaires, la manne des pays producteurs de pétrole ou les subsides des organisations internationales? Du pétrole? On n'en a pas trouvé, pas encore. Des minerais? On connaît des gisements d'or, de fer, de cuivre, de diamants, de chrome, de manganèse, d'amiante, de plomb, de gypse. Mais, excepté pour de petites quantités de chrome et de manganèse, ils ne sont pas exploités.

Alors? Le Nil et ses bassins du Sud sont comme de grosses artères charriant un sang dont le corps ne se servirait pas complètement. Dans toute cette région du monde, déséchée, le Soudan apparaît comme pouvant devenir un fabuleux grenier.

Un grenier pour les pays arabes

« La saison prochaine, nous serons autosuffisants en blé. Nous sommes en train d'en emblaver 150 000 feddans (4) qui, jusqu'à présent, étaient consacrés au coton. Cela portera à 750 000 feddans la surface totale des cultures de blé en 1975-1976 », explique le major Abu Mohamed Ibrahim, ministre de l'Agriculture et des ressources naturelles. Et ce n'est qu'un modeste aperçu des capacités de développement agricole du pays.

Un plan pour les dix prochaines années a été élaboré par le Fonds arabe pour le développement économique et social. Le docteur Khalid Tamsin Ali, qui a dirigé la mission d'étude du Fonds sur place, estime que « l'utilisation des possibilités d'irrigation du bassin du Nil permettra, d'ici 1982, d'irriguer 3,3 millions de feddans en plus des 3,8 millions qui le sont actuellement ». D'après les évaluations de ses experts, cela permettra de porter la production à 2,5 millions de tonnes de blé et d'arachide, 2,1 millions de tonnes de coton, 2 millions de tonnes de sucre et 3 millions de tonnes de fruits et légumes, soit respectivement une progression de 1 000 %, 230 %, 2 000 % et 25 % par rapport aux dernières récoltes. En outre, dans les régions humides du Sud, 71 millions de feddans pourraient être gagnés à la culture du sorgho, du coton et des fruits. Actuellement, la production de viande bovine est de l'ordre de 350 000 tonnes. Elle reste à ce faible niveau en raison des courtes années et de la faiblesse de la race locale. Or le cheptel (8 millions de bovins, 10 millions de moutons et 8 millions de chèvres) permettrait de fournir, en viande de boucherie, près de 5 millions de tonnes (5).

ALAIN GRAUDD.

(Lire la suite page 24, 3^e col.)

(1) Roman Gary, *Les Recettes du ciel*, Callimard, 1958.
(2) Général Salan, *Retour à la Cité*, tome I, Presses de la Cité, 1967, p. 147.
(3) 1 livre soudanais = 14 F.
(4) 1 feddan = 0,62 hectare.
(5) A titre de comparaison, la France produit sur 16 millions d'hectares de terres laboureables: 13 millions de tonnes de blé, 10 millions de tonnes de maïs, 3 millions de tonnes de fruits, 1,5 million de tonnes de viande bovine. La production soudanaise de coton représente 15 % environ de la production mondiale.

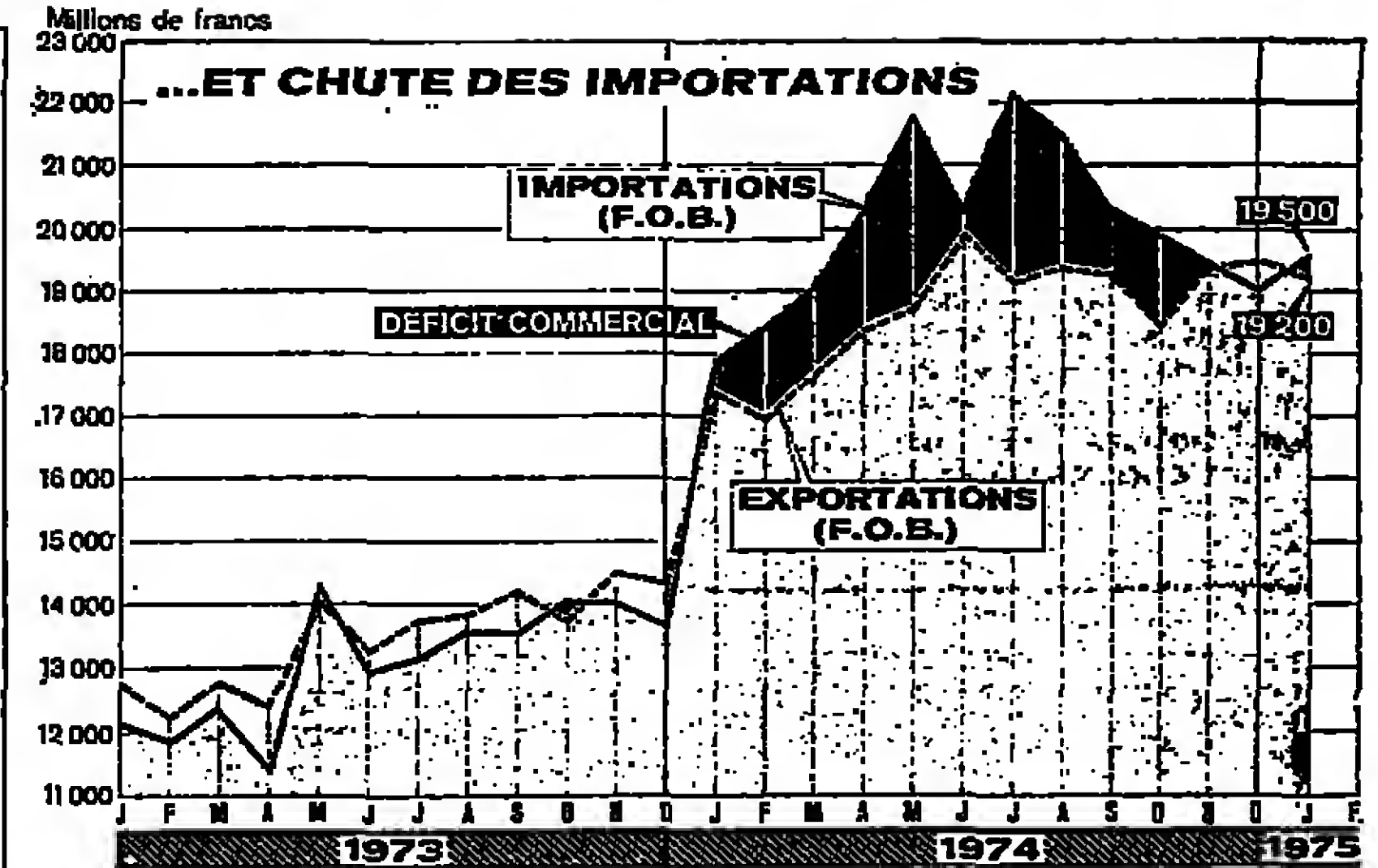

UNE RECOMMANDATION DANGEREUSE

LES grands changements arrivent souvent sur le point de pleu, et les décisions qui par la suite apparaissent comme les plus néfastes sont souvent justifiées sur le moment par les meilleures raisons du monde, ce qui peut leur valoir les applaudissements chaleureux des futures victimes. Alors que la récession se fait chaque jour plus sévère dans tous les pays industrialisés du monde capitaliste, chacun d'eux, pour combattre le chômage croissant et l'enlèvement, compte sur le développement de ses exportations. Etonnant, on ne voit pas un seul pays qui ait déjà rétrogradé dans un état de déboisement.

Dans ces conditions, la suggestion faite il y a quelques jours par le célèbre institut privé de recherche économique et social de Londres (National Institute of Economic and Social Research) peut paraître sage. Tout en pensant que le Grande-Bretagne devrait maintenir sa politique de libre-échange, elle recommande au gouvernement de prendre unilatéralement des mesures allant dans ce sens. En revanche, elle plaide vigoureusement en faveur d'une action internationale concertée en vue d'instituer des contrôles « temporaires » sur certaines importations afin d'éviter que ne se développe une concurrence de plus en plus « sauvage », par exemple entre les fabricants d'automobiles.

Dépendant, comment croire que dans le climat actuel de telles limitations aux échanges internationaux puissent rester exceptionnelles et passagères? Il n'est pas aisé de dire pas un seul secteur qui ne réclame de bons arguments pour se protéger contre la compétition venue de l'étranger.

Hier, c'était en France les industriels du textile du Nord, Demain, ce sera les constructeurs anglais ou italiens de tel ou de tel bien touché par le névroses. D'exception en exception, on en arriverait vite à remettre globalement en cause le libre-échange. Il est vrai que le N.I.E.S.R. s'attend pour le second semestre de l'année à une forte reprise du commerce mondial, dont le dynamisme retrouvé balayerait vite ces craintes. Mais on ne compte plus les erreurs de prévision des experts de cet institut, qui ne trouvent rien de mieux, par ailleurs, que de préconiser une aggravation du déficit du secteur public britannique tout en estimant que la lutte contre l'inflation est prioritaire. En réalité, le fermement, même « temporaire », et partiel, des frontières aux produits étrangers, dans plusieurs pays à la fois ou même dans un seul (s'il s'agit d'un pays important), serait le plus sûr moyen de provoquer une nouvelle chute des investissements, ce qui ne manquera pas de faire dégrader la récession déjà très sévère en crise profonde.

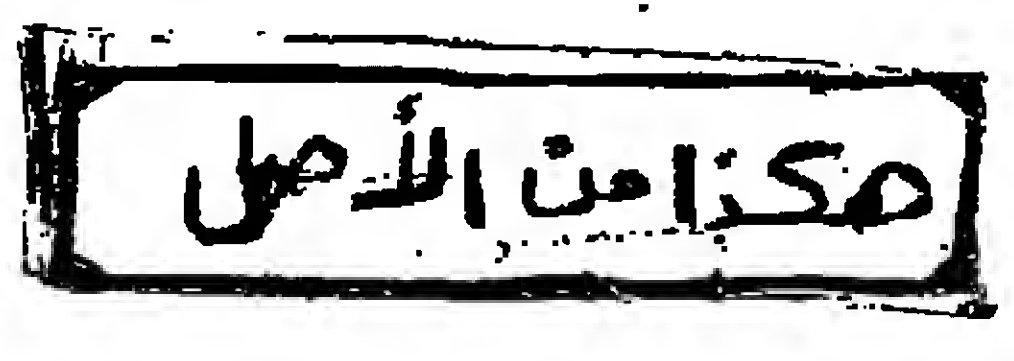

مركز من الأمل

FAITS ET TENDANCES

SELON LE BUREAU INTERNATIONAL DU TRAVAIL

Trois cents millions de personnes sont inoccupées ou sous-employées dans le tiers-monde

Genève. — Sur quatre hommes et femmes en mesure de travailler, dans les pays en voie de développement, un compte au moins une personne inoccupée ou sous-employée.

De notre envoyée spéciale

Le chômage qui entraîne une absence totale de revenu n'est que le sommet de l'iceberg. Pour résoudre la crise de l'emploi dans son ensemble, il faut faire la distinction entre trois principales catégories :

- Le chômage ouvert, qui représente 8 à 9 % de la force de travail ;
• Le travail n'offrant qu'un revenu de pauvreté (cas de familles entières dans les exploitations agricoles ou dans les activités artisanales ou indépendantes) et le sous-emploi caractérisé par un faible nombre d'heures de travail par an et une mauvaise productivité (environ 20 %) ;
• Le chômage « instruit », celui des personnes ayant fait des études qui ne trouvent pas d'emploi satisfaisant leurs aspirations professionnelles (environ 2 %).

national n'a que peu modifié une répartition très inégale des revenus de chacun.

Selon les études faites par le B.I.T., l'Asie, l'Afrique, l'Amérique latine, là où se trouvent le chômage et sous-emploi élevés devront remettre en question l'existence en scène des machines. Mais, lorsqu'elles céderont la place aux hommes, il faudra un personnel d'encadrement important et qualifié, pour faire face aux incidences sur les prix de revient, l'organisation et la gestion.

Il conviendra d'assurer aux cadres la formation indispensable. Le même effort d'instruction et de formation, épaulé par des méthodes nouvelles, sera également nécessaire pour un grand nombre de jeunes. La réussite dépend de la prise de conscience du pays, de la volonté du gouvernement, de la participation de l'administration et, aussi, de la réforme agraire, du choix des investissements, du prix de l'énergie et des matières premières, des relations commerciales, de la fiscalité, de l'éducation, de la santé publique et de maints autres facteurs.

Attirer l'attention sur l'avenir, mais ne pas quantifier, coordonner les recherches et les expériences, peut-être — dit-on avec prudence à Genève — arriver-on dans quelques années à une bonne doctrine du développement. Des missions effectuées récemment par des équipes internationales en Colombie, au Sri-Lanka, en Iran, au Kenya, constituent de bons jalons.

Depuis, à Bucarest, à la conférence sur la population, les propositions des Occidentaux ont été balayées par les porte-parole du tiers-monde. Leçon ne doit pas être oubliée. Après les recommandations techniques, la décision est politique. Un changement de régime peut la remettre en cause là où elle avait été adoptée. Néanmoins, M. Blanchard, le nouveau directeur général du B.I.T., et les équipes de chercheurs qui l'entourent croient à l'efficacité du tripartisme de l'institution genevoise, qui associe — ou, du moins, met en présence sur des problèmes concrets — les gouvernements, les travailleurs et les employeurs, et les conduit au réalisme.

JOANINE ROY.

POUR UNE POLITIQUE DE L'EMPLOI

(Suite de la page 17.)

C'est dire que nous sommes condamnés, au moins provisoirement, à réduire ou à refuser l'éventail des rémunérations, un socle marginal qui sert la flexibilité souhaitable du marché du travail.

Le pourcentage de chômage parmi les ouvriers est dès maintenant plus faible que pour l'ensemble de la population.

et de nombreuses catégories de qualifications ouvrières restent en défaut. Aussi bien, que signifie exactement un chômage à 9 % dans une France qui accueille une population résidente de travailleurs étrangers de l'ordre de 7 à 9 % de l'emploi total, soit le double environ du sous-emploi toutes catégories ? La restriction progressive des permis de travail étrangers est la contrepartie logique du relèvement des bas salaires ; elle n'est évidemment pas sans grincements.

Tout retraité est un actif marginal

L'abaisssement de l'âge de la retraite vient ensuite : les retraités de la S.N.C.F., par exemple, représentent, depuis une génération, une manne bénéfique pour de nombreux travaux mineurs, à temps partiel, sur l'ensemble du territoire. Tout retraité est un actif marginal qui sert la flexibilité souhaitable du marché du travail.

Il ne paraît pas déraisonnable d'envisager en première approximation que la mise en œuvre d'une telle politique qualitative de l'emploi permette en quelque sorte d'économiser un à deux points de croissance en ramenant le sous-emploi total vers 3 % et réduisant progressivement l'effectif de travailleurs étrangers vers un seul plus satisfaisant (peut-être un million environ équivalent du sous-emploi actuel).

ne mettent en évidence aucune relation simple entre le niveau ou la répartition de l'activité économique et les syndromes de tension en général. Ceux-ci existent en permanence dans notre société. Mais, comme disait déjà Galbraith voici vingt-cinq ans, la seule maladie mortelle pour une société libre est l'inflation accélérée. Rien n'est sans doute aussi plus socialement explosif que l'accumulation de travailleurs étrangers non intégrés et difficilement assimilables. Il semblerait souhaitable que les débats du prochain conseil de planification prévu en avril sur le thème du plein-emploi en croissance modérée tiennent compte du fait que le niveau de sous-emploi pour un niveau d'activité donné dépend non seulement du taux de croissance mais aussi de nos choix qualitatifs concernant notamment l'éventail des salaires et les conditions institutionnelles de passage dans les deux sens entre activité et non-activité.

L'acceptation libérale du plein-emploi, élaborée voici un demi-siècle par Keynes au spectacle de l'économie britannique des années 20 qui n'arrivait pas à tourner à plein régime, correspond de moins en moins aux conditions de fonctionnement d'économies avancées contemporaines internationalement ouvertes où des réserves de capacité, des flexibilités variées, représentent une exigence permanente. Il faut être souple. L'inflation d'abondance que nous vivons en Occident depuis une demi-douzaine d'années procède peut-être pour partie de notre relâchement sur des techniques globales et quantitatives de plein-emploi périmées.

SYLVAIN WICKHAM.

MESURES DE RELANCE

(Suite de la page 17.)

C'est alors qu'a joué l'effet cumulatif de la consommation : les réductions d'horaires et les licenciements engendrés par la baisse de production ont provoqué un recul du pouvoir d'achat d'un bon nombre de salariés, entraînant une chute de la demande d'autant plus forte que les Français, ignorant de quel demain serait fait, mettaient davantage d'argent de côté au détriment des achats quotidiens.

Cet enchaînement, typique des crises cycliques de naguère, a joué, bien sûr, différemment selon les secteurs. Les industries produisant des biens de consommation, qui avaient commencé assez tôt à ralentir leur cadence, ont moins réduit leur production au cours de la dernière période que les industries fabriquant des biens intermédiaires (respectivement - 4 % et - 15 % entre juin et décembre). Dans le secteur des biens d'équipement, durement touché au second semestre par la baisse de la demande étrangère et le gel d'un grand nombre d'investissements en France, les branches les plus touchées sont la mécanique de précision, les usines produisant des machines agricoles ou des engins de travaux publics.

En quelques mois, la production d'acier a baissé de 20 %, celle de la chimie et de l'industrie textile de 12 %, celle de papier-carton de 11 %, celle de l'industrie du cuir de presque autant, tandis que l'activité diminuait — voire cessait — sur un bon nombre de chantiers du bâtiment, victimes des restrictions de crédit. La mécanique lourde et la construction électrique figurent dans les rares îlots de prospérité maintenue, grâce à l'abondance des commandes publiques (pour les centrales nucléaires, notamment) et aux achats récents des pays du pétrole.

Cette évolution en a entraîné deux autres, que les graphiques illustrent clairement : 1) Le ralentissement de la production a provoqué celui des importations, qui ont baissé de 16 % depuis l'été ; les négociants achètent, en effet, moins à l'étranger, puisque leurs clients, industriels ou particuliers, ont moins demandé. Du coup, l'équilibre commercial a été retrouvé, les exportations, elles, stagnent depuis neuf mois.

2) Le ralentissement de la consommation a, en outre, permis une lente, mais réelle déflation des prix de détail ; après avoir connu des hausses de plus de 1,5 % par mois il y a un an, l'indice officiel est maintenant revenu à un rythme de l'ordre de 1 % par mois, voire même un peu moins, soit à peu près la situation du début de l'hiver 1973.

La prudence invite au pessimisme

Tel est le constat. Sur quoi va-t-il déboucher ? La plus extrême prudence est de figure si l'on veut éviter d'être démenti par les faits, comme cela vient d'arriver à la revue l'Expansion et à la SEMA qui le conseil : il leur a fallu réviser en baisse leurs pronostics de 11 %, à trois mois seulement de distance ! Sans prendre trop de risques, on peut actuellement formuler les remarques suivantes :

- 1) LES DÉCLARATIONS des chefs d'entreprise sur leurs résultats récents et sur leurs intentions de PRODUCTION laissent prévoir une nouvelle détérioration de l'activité industrielle. Ce qui entraînera probablement une aggravation supplémentaire du chômage total ou partiel.
2) LES STOCKS demeurent presque aussi importants qu'au cours des mois précédents ; ils ont même tendance à augmenter, si l'on croit les industriels ; dans le secteur des produits de base et des biens intermédiaires, la production, bien qu'en baisse, continue à dépasser les commandes. On peut en déduire qu'il se passera un certain temps avant que la reprise de la demande — quand elle se produira — entraîne une relance de la production ; les entreprises préféreront, en effet, écouter une partie de leurs stocks avant de recommencer à produire plus. Le délai de réaction variera selon les branches, mais on peut le prévoir de quelques mois au minimum. Ce qui différenciera d'autant l'époque de la reprise.
3) Quand LA DEMANDE repartira-t-elle ? La réponse ne peut être la même selon les types d'acheteurs ou de biens :
• L'O.C.D.E. venant de réviser en baisse ses prévisions de production pour la quasi-totalité des nations industrielles, nos principales clientes, — on peut s'attendre que la demande de ces pays continue à fléchir jusqu'au second semestre ; donc leurs commandes aux entreprises françaises. C'est seulement à l'automne que s'inverserait le courant, si du moins une nouvelle dégradation n'intervenait pas d'ici

là. L'exemple de l'Allemagne fédérale, où la relance tard à se concrétiser malgré les énergiques mesures gouvernementales, montre que la méfiance des industriels et des particuliers peut prolonger la crise au-delà des prévisions techniques des économètres.

4) L'évolution prévisible des investissements s'annonce peu encourageante. Les industriels ont, en très grand nombre, reporté leurs dépenses d'équipement à des temps meilleurs, si bien que l'INSEE s'attend à une baisse des commandes de ce type au cours du premier semestre. Or, durant les six derniers mois de l'année, il ne s'engage guère que le tiers du total annuel des investissements ; même s'ils reprénaient à ce moment — ce que personne ne peut prévoir actuellement, puisque cela dépendra essentiellement du « climat » des affaires au sortir de l'été, — l'effet sur l'ensemble de l'économie demeurerait modeste.

5) La consommation ralentira-t-elle alors la machine, comme après les « événements » de 1988 ? L'Institut de la statistique, souvent porté à l'optimisme en la matière, est présentement très prudent. La baisse du pouvoir d'achat ouvrier (chômage, réductions d'horaires, ralentissement des hausses de salaires) va freiner la demande, de même que le paiement des surtaxes d'impôt sur le revenu ou d'impôts locaux et que le règlement du premier tiers provisionnel. A l'inverse, il est vrai, l'Etat rembourse aux gros contribuables une partie de la majoration exceptionnelle d'impôt sur le revenu introduite l'été dernier, assouplira la fiscalité sur les amortissements et mettra en œuvre les mesures sociales annoncées récemment par M. Giscard d'Estaing en faveur des agriculteurs, des personnes âgées et des familles (en gros, 0,5 % de la consommation nationale). Mais ces assouplissements ne sont pas du tout du même ordre de grandeur que les restrictions de la demande, qu'ils visent à combattre. De sorte que, au total, les statistiques s'attendent plutôt à une poursuite du ralentissement en cours.

A quand la relance ?

Cette évolution spontanée des affaires n'est pas pour inciter à l'optimisme, puisqu'elle conduit à envisager une nouvelle dégradation de la situation, s'accompagnant d'un chômage accru.

6) Cela va-t-il amener le gouvernement à sortir de l'attente ? Il a jusqu'ici délibérément donné la priorité à la lutte contre l'inflation au détriment de l'action contre le chômage. M. Fourcade, et ces derniers semaines encore M. Chirac — avait tenté persévérer dans la même voie pour ramener le rythme de la hausse des prix à 7 % environ, « comme en Allemagne ». Mais la détérioration de la situation sociale et la conjonction nouvelle des vœux du patronat avec ceux des syndicats semblent avoir infléchi l'opinion du président de la République sur une éventuelle relance.

7) Du « non, ce n'est pas opportun » formulé en décembre on est passé au « peut-être, mais un peu plus tard », avancé par M. Chirac à Sainte-Maxime au début d'avril, on en sera sans doute à : « oui, mais modérément ».

L'effet dépendra, bien sûr, de l'ampleur des mesures qui seront alors retenues et

de leurs caractéristiques. Relance « à l'allemande », par encouragement fiscal à l'investissement et déficit budgétaire consacré aux investissements publics ? Stimulation de la consommation dans le sens souhaité par les syndicats et les partis de gauche ? Ou les deux à la fois, comme l'avait suggéré, il y a déjà deux mois, M. Mitterrand ?

La première méthode serait plus lente (le patronat hésitant à investir, faute de clients certains), donc sans grande portée psychologique. La deuxième compromettrait, faute de réforme simultanée des structures sociales, voire de blocage de prix, la lutte contre l'inflation. Alors, un peu des deux ? Il suffit maintenant d'attendre. De toute façon, les délais de réaction évoqués plus haut donnent à penser que, des mesures prises en avril-mai seraient peu d'effet sur la production avant deux à trois mois ; or il y aura la pause traditionnelle des vacances. C'est donc en septembre au mieux qu'on peut s'attendre à une reprise de l'activité. Si d'ici là les pouvoirs publics prennent les moyens de sortir le pays de la « spirale récessionniste », dans laquelle il s'enfonce depuis sept mois.

GILBERT MATHIEU.

STRAPO - Les forges de Strasbourg
Straper : un...
L'Evolution prévisible des investissements s'annonce peu encourageante...

PREPAREZ LE DIPLOME D'ETAT D'EXPERT COMPTABLE
Aucun diplôme exigé
Aucune limite d'âge
Demandez le nouveau guide gratuit numéro 009

le nouveau KONICA A3 reflex automatique 1795 F
CADEAU ! un pied photo de luxe avec rotule
sur présentation de cette annonce (jusqu'au 30 avril)
déjà chez camera 7

CADRES
QUI SOUHAITEZ CHANGER OU AMELIORER VOTRE SITUATION
George V Orientation
organisme français de CONSEILS EN CARRIERES
GVO
7, rue Marbeuf - 75008 PARIS

(Publicité)

STRAFOR dans *Le Monde*

groupe forges de Strasbourg

Entre l'homme et ses ambitions

Les entreprises ambitieuses ont ceci en commun, elles ne restent pas là, immobiles, à regarder passer le temps. Elles savent bien que le temps... et surtout les hommes, font la force des entreprises qui progressent. Les entreprises qui sont soucieuses de leur destin peuvent être anciennes et glorieuses, et fières de leur passé. Mais elles peuvent également être jeunes et dynamiques... C'est simplement une question d'hommes. Et comme ce qui est bon pour l'homme est excellent pour l'entreprise, cette devise est celle de Strafor. Strafor applique cette devise d'une manière interne, en se donnant pour finalité la satisfaction de ses collaborateurs, de ses clients, de ses actionnaires, de ses partenaires, de ses fournisseurs et de tous les autres membres constituant sa communauté. Strafor applique aussi cette devise d'une manière externe, en orientant ses recherches de nouveaux produits vers l'amélioration de la qualité de vie au bureau. Cela suppose un poste de travail mieux organisé, des communications facilitées, un confort accru, une intimité préservée et un environnement moins agressif par la fabrication des produits de grande qualité et le développement d'une politique de service à ses clients.

Strafor : un vrai leader de l'équipement de bureau.

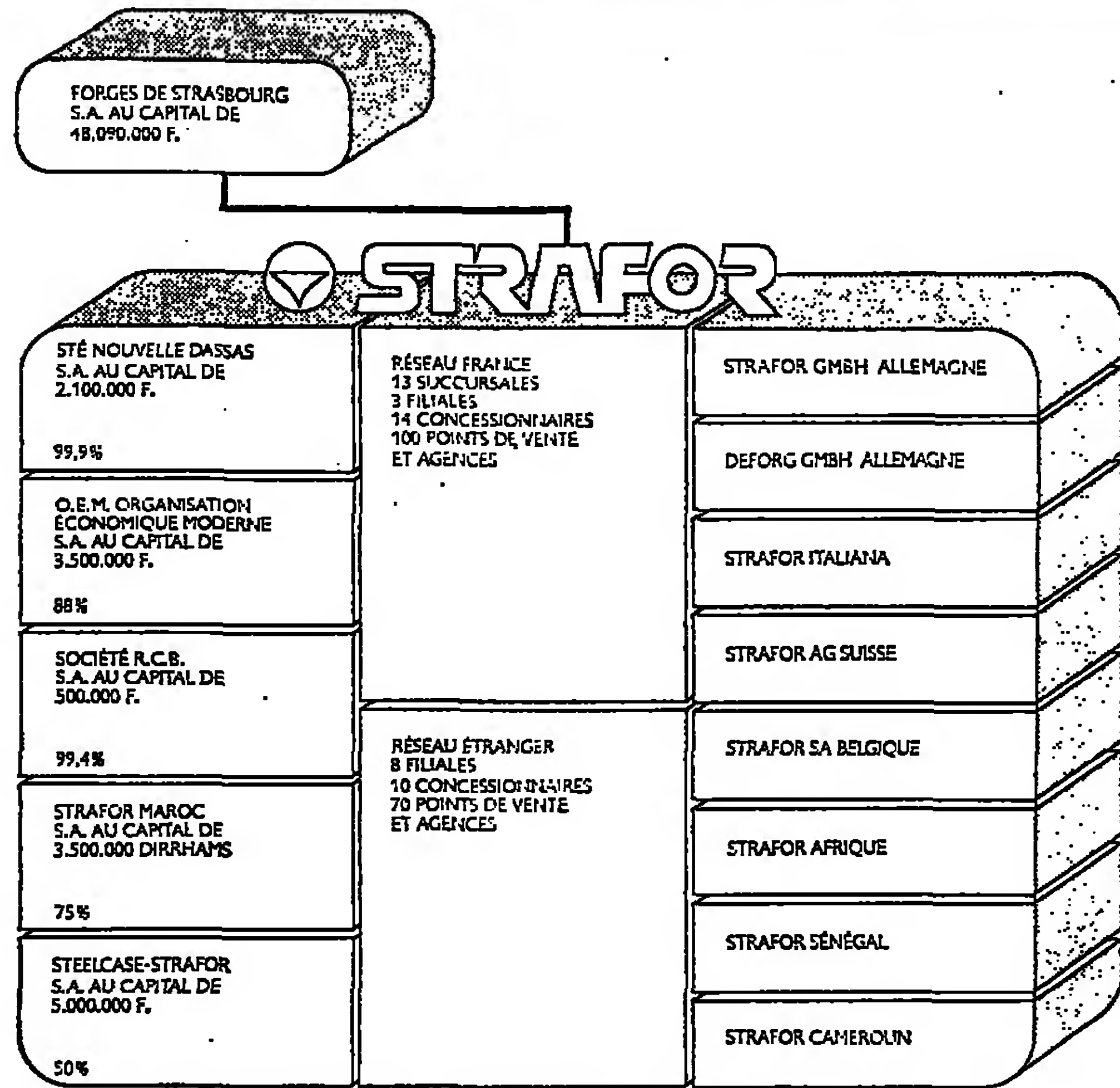

Strafor: radiographie d'une expansion

Le temps est venu où une entreprise ne doit pas seulement grandir mais avant tout vivre. L'expansion n'est donc pas une fin en soi, mais se doit d'être le reflet d'une volonté de progrès collectif, dans lequel chiffres, objectifs et réalisations - promesse que les hommes se font à eux-mêmes - donnent un sens à la participation de chacun au développement de l'entreprise...

CHIFFRE D'AFFAIRES H.T. CONSOLIDÉ EN MILLIONS DE FRANCS

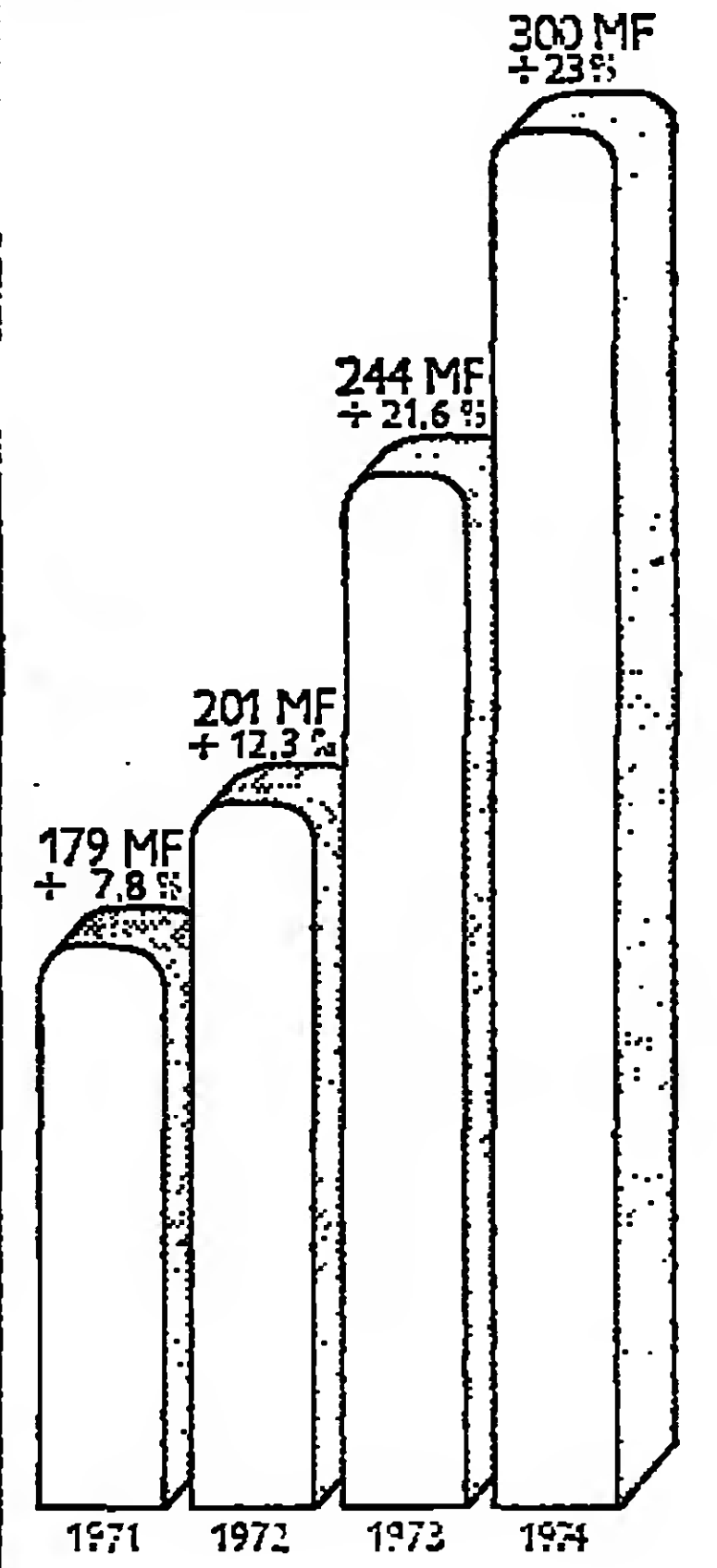

INVESTISSEMENTS EN MILLIONS DE FRANCS

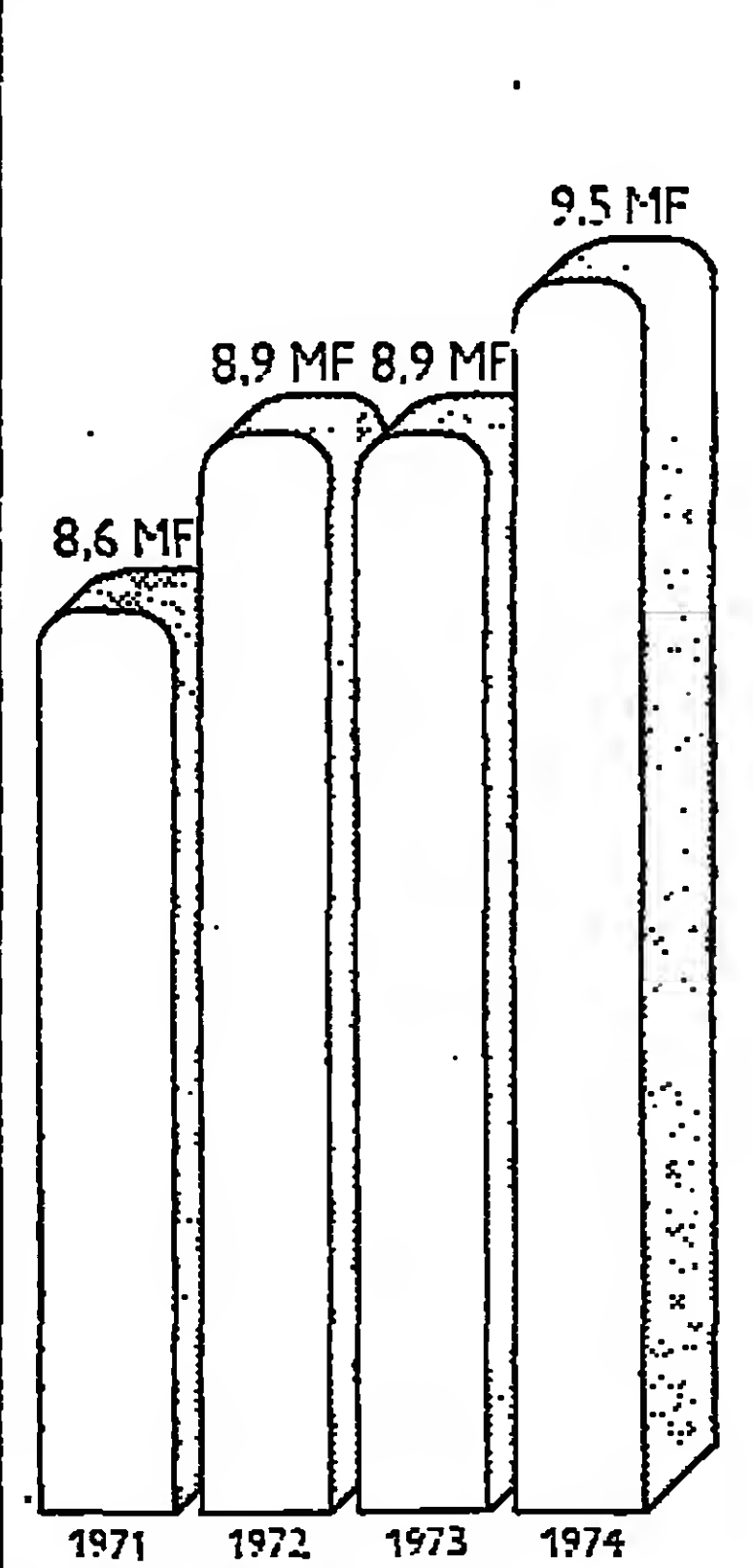

En Alsace, il y a des images, un certain esprit... et bien sûr, des hommes, les Alsaciens. Ce sont des éléments essentiels de notre philosophie, mais il en est bien d'autres. En Alsace, par exemple, il est souvent question de cigognes, de riesling, de cathédrale et d'opéra du Rhin. Ce sont là quelques-uns des aspects d'une certaine qualité de la vie à laquelle nous sommes, nous autres Alsaciens, tout particulièrement attachés. Mais il y a aussi l'Alsace de l'économie, toute imprégnée de son grand passé historique, et de sa situation géographique particulière, qui en font l'une de ces régions privilégiées de la communication, des échanges, du commerce et de l'industrie européenne. Il y a l'image, il y a l'esprit... et puis, il y a le cœur, alors nous avons promu chez Strafor une politique de relations humaines, révolutionnaires parfois, surprenantes souvent, mais toujours à la mesure de nos idéaux qui s'inscrivent tout naturellement dans la réalité sociologique suivante : "l'entreprise n'est pas seulement le lieu de travail... elle est un lieu de vie. Ce sont toutes ces images de l'Alsace et de notre implantation industrielle et commerciale que nous vous invitons à feuilleter avec nous. Arrêtez-vous quelques instants, venez dans un pays où rien de ce qui fait le bonheur de vivre n'a changé, mais où tout ce qui fait le progrès, conçu par des hommes et pour les hommes, se trouve en permanence à votre service.

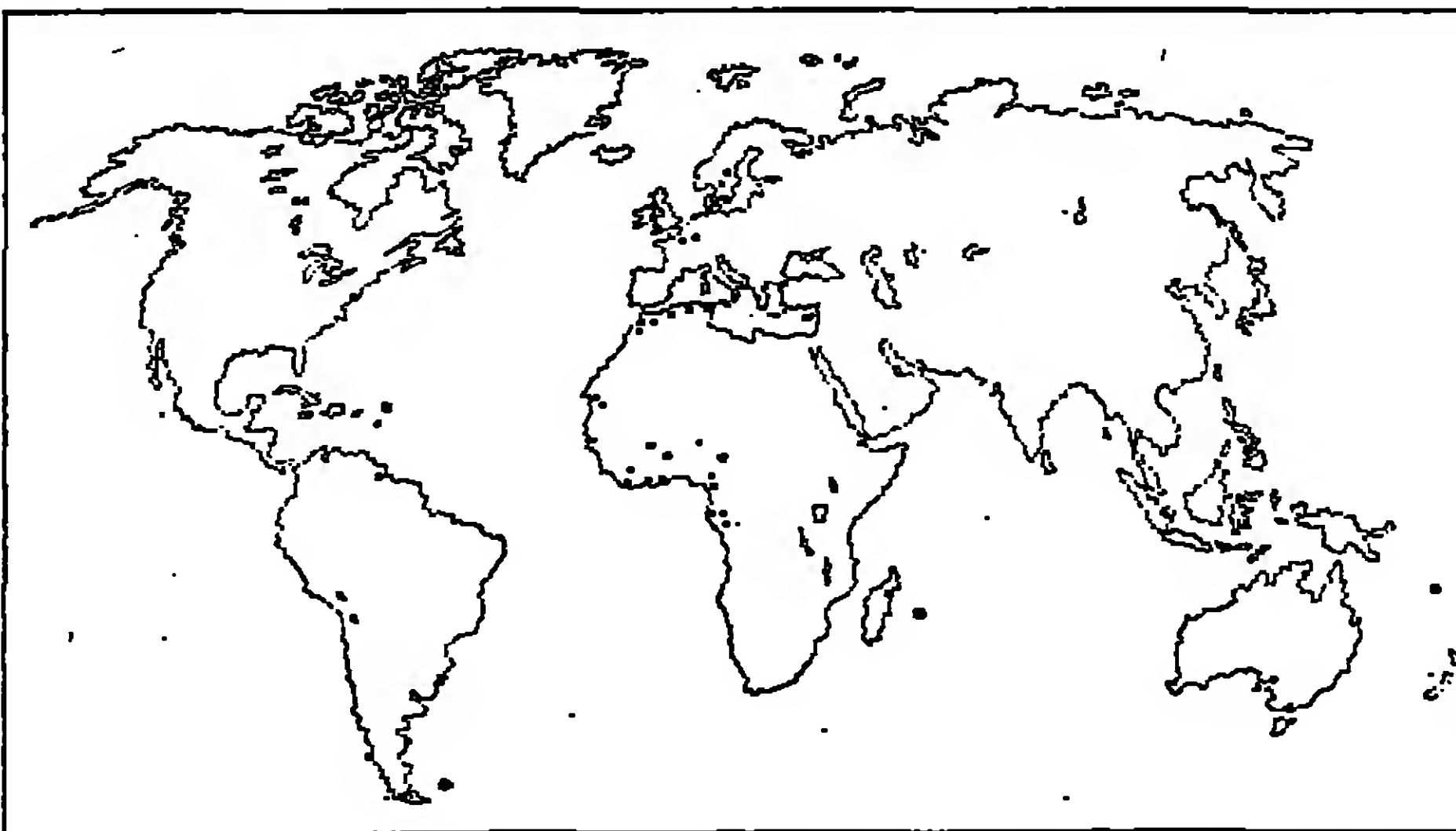

C'est par une implantation rigoureuse que s'exprime une politique de progrès, industriel et commercial, pour une meilleure communication entre les hommes, au plus près des vrais problèmes d'aujourd'hui et demain.

CAPACITÉ DE PRODUCTION (BUREAUX, ARMOIRES, SIÈGES, TONNES DE RAYONNAGES)

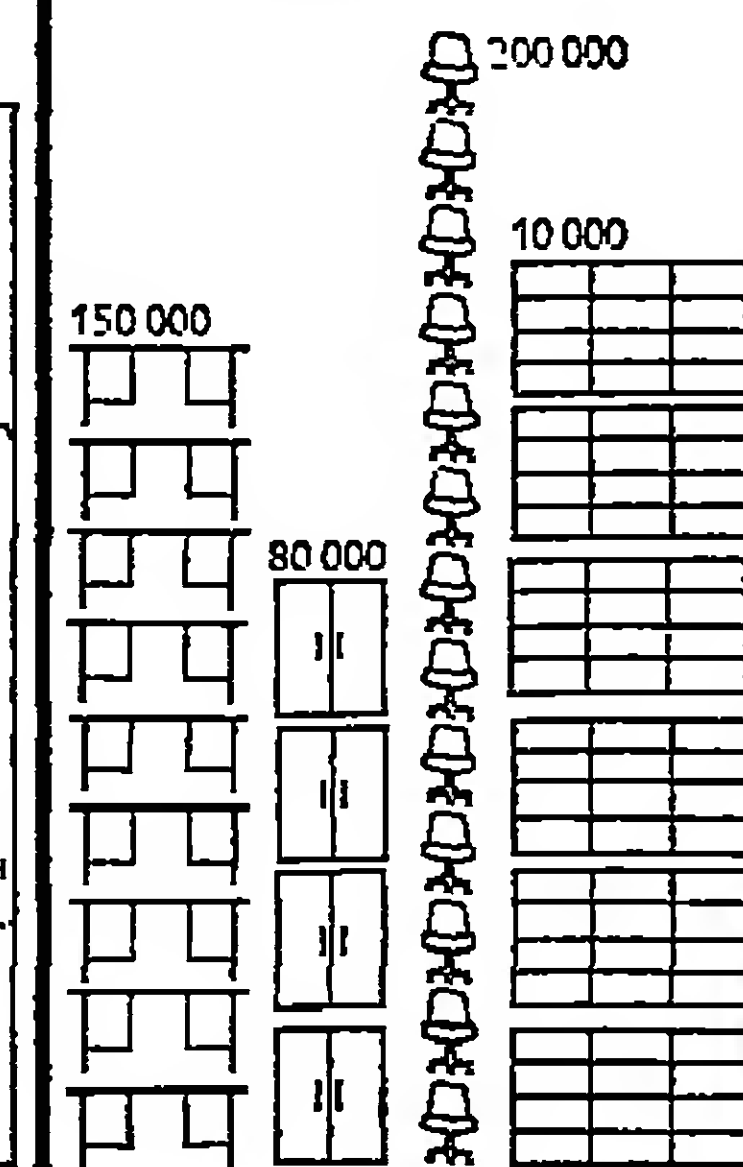

STRAFOR 

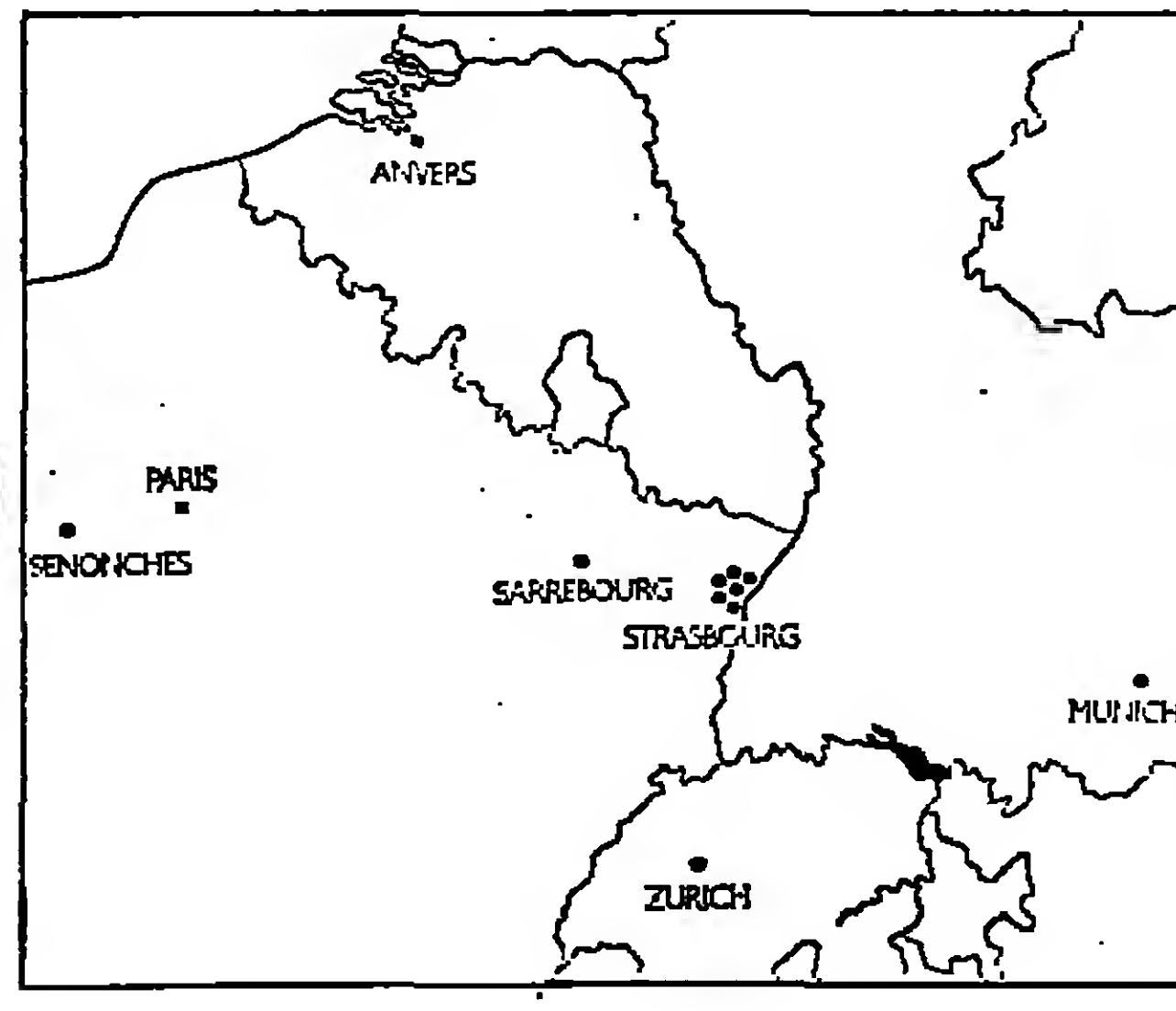
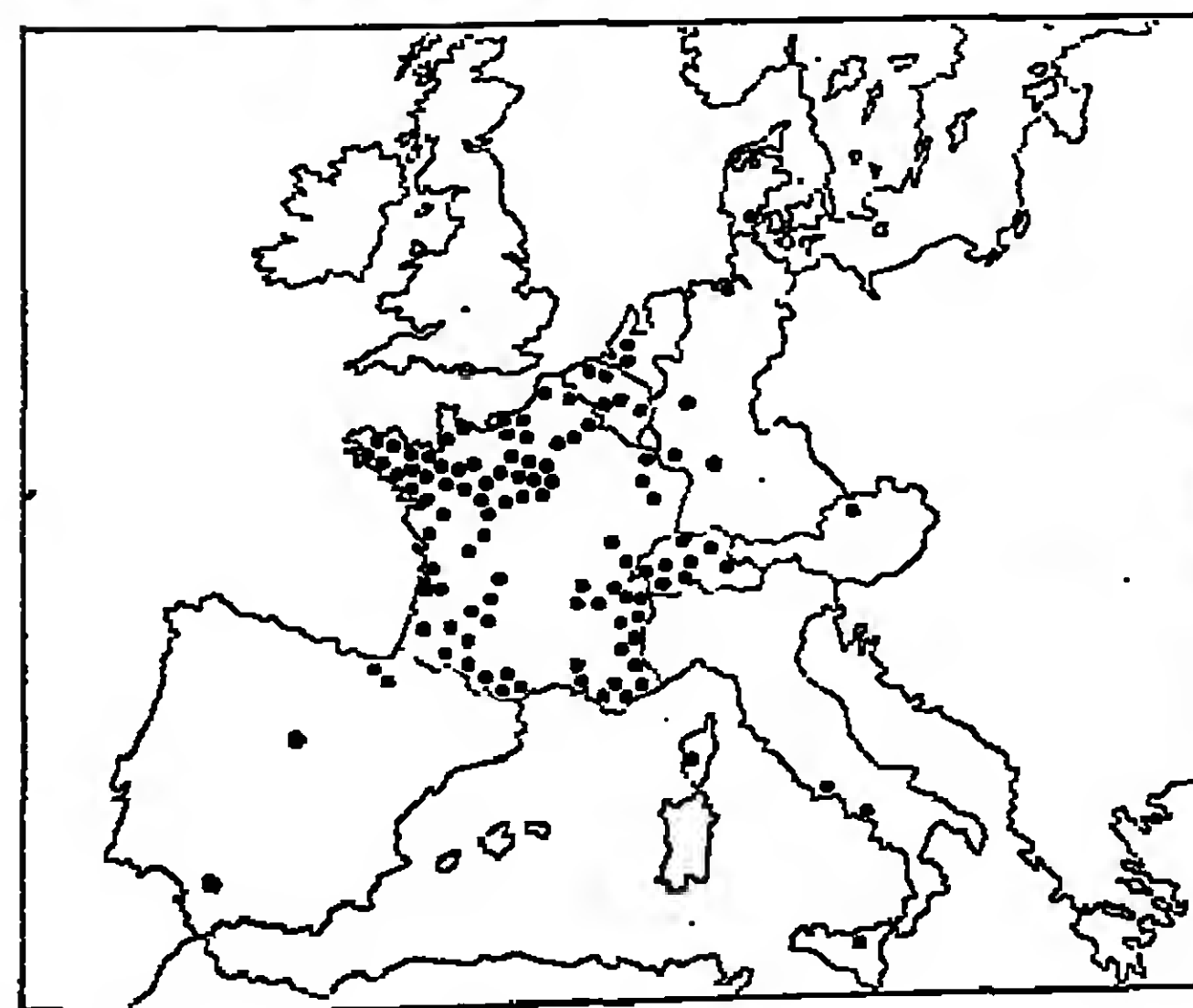

STRAFOR 

مكتباتنا الأصل

مكتبة الأهل

ESPACE

Milieu idéal dans lequel sont localisées nos perceptions*

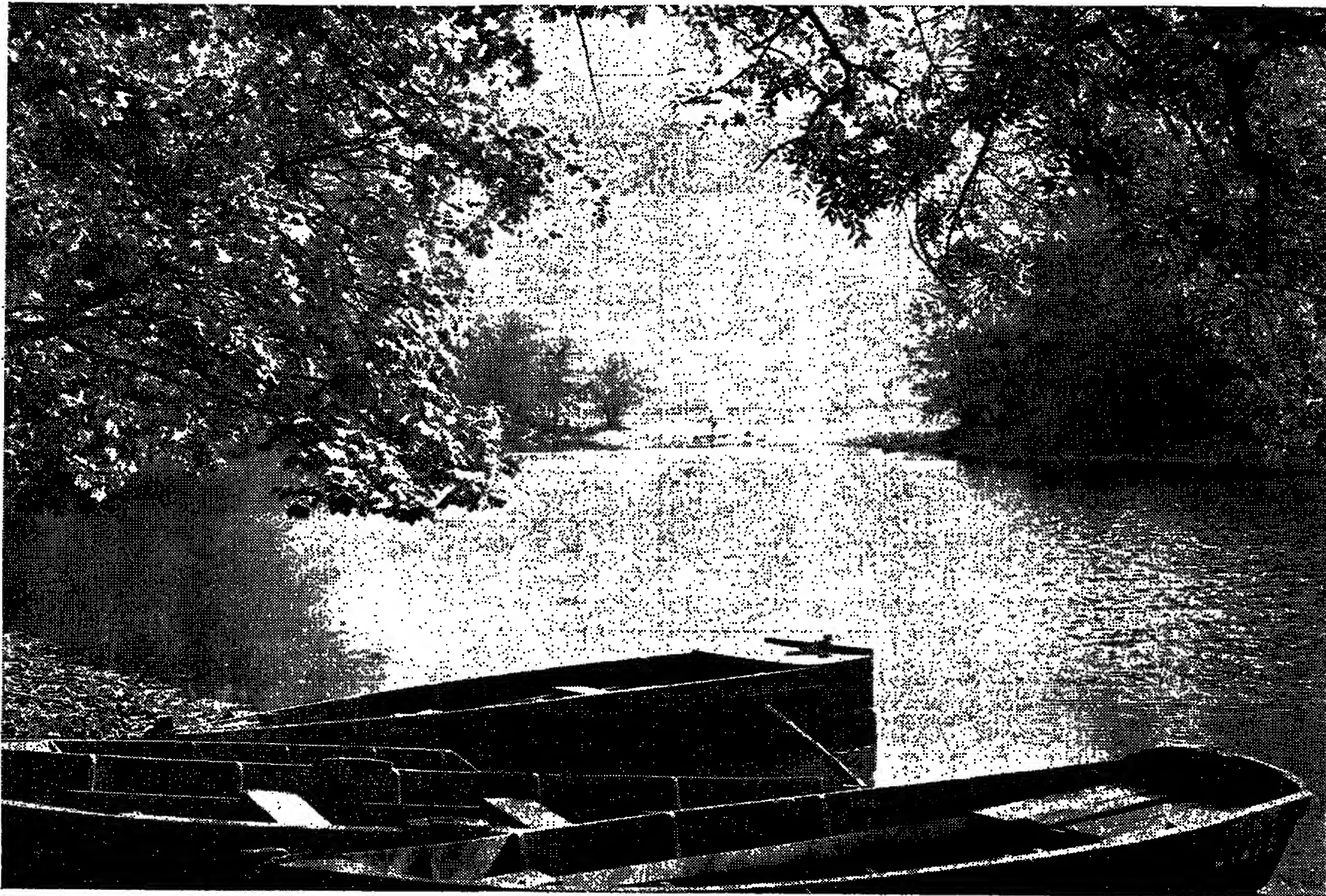

* petit robert

Joie de vivre. Art de vivre. Alors, pourquoi pas un nouvel espace de vivre? Certains ne vous parlent que de m², d'organisation, d'efficacité... Nous, nous savons que derrière les bureaux il y a des hommes. Et que l'entreprise, c'est aussi un lieu de vie.

Strafor, ce qui est bon pour l'homme est excellent pour l'entreprise.



Et qu'il est temps enfin
de recréer les conditions
Alors nous avons
de nouvelles
Et comme nous savons
les nouvelles

STR

134 Boulevard
92170 Paris

VIVRE

Réaliser toutes les possibilités de la vie*

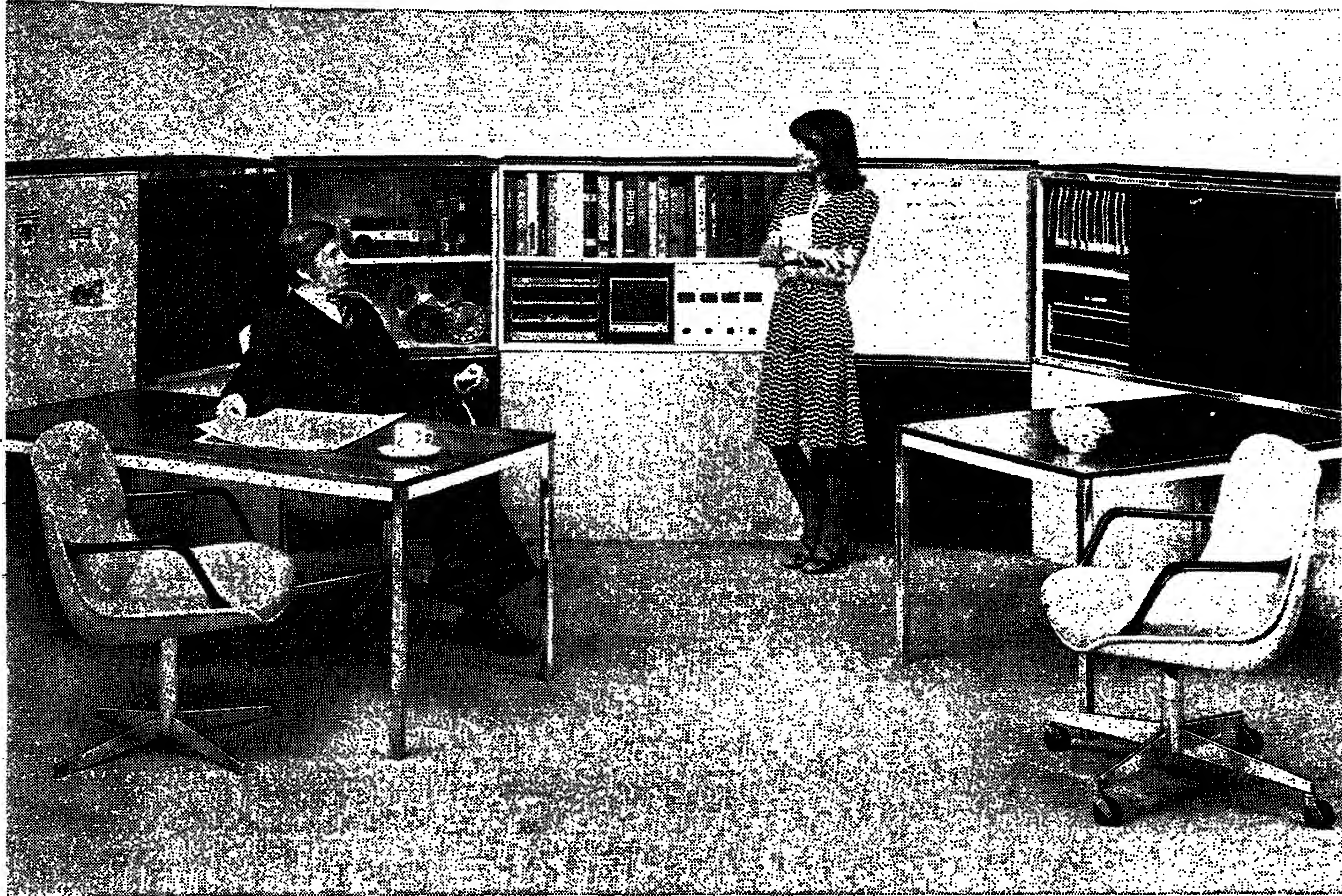

*petit robert

Et qu'il est temps enfin de repenser l'environnement de l'homme, et de recréer les conditions propices à son épanouissement intellectuel. Alors nous avons inventé pour vous une nouvelle génération de meubles de bureaux : Les STRAFOR 400. Et comme nous aimons faire les choses jusqu'au bout, nous avons créé les nouveaux sièges STEELCASE-STRAFOR 451.

STRAFOR

Groupe Forges de Strasbourg

134 boulevard Haussmann 75008 Paris tél. 924 72-83 et 170 points de vente en France et à l'étranger

مركزنا من الأعمال

est pas un nouve
d'organisa
bureaux il y a des
un lieu de vie

est excellent pour l'entrep

صكنا من الأصل

(Publicité)

STRAFOR dans Le Monde groupe forges de Strasbourg

les Strafor sont présents dans 38 pays et 170 points de ventes

Strafor Paris 92081 PARIS LA DÉFENSE CEDEX II STRAFOR PARIS Tour Franklin, Boieldieu 101 Tel. (1) 776.42.21 75008 PARIS STRAFOR Mégalis d'Exposition 134 boulevard Haussmann Tel. (1) 924.72.83 89103 SEINS CEDEX STRAFOR PARIS EST 9 bd de Canteleire A.P. 95 Tel. (86) 650.603 77100 DAMMARIE-LES-YS STRAFOR PARIS EST 15 bis, rue du Capitaine de Prost R.P. 14 Tel. (1) 437.34.04 10000 TROYES STRAFOR PARIS EST 2 avenue Joffre Immeuble Joffre Tel. (28) 43.31.52 77140 NEMOURS Ets LEVILLAIN 22 rue Genêtier 1^{er} Tel. (1) 428.33.44 89000 CHARENTES Ets HERVÉY 27 boulevard Claudes Tel. (37) 210.4.64 STRAFOR Alsace 67000 STRASBOURG STRAFOR ALSACE 3 rue de Bœschwiller Tel. (88) 32.51.97 - 32.50.54 88000 KESNAL DUPUIS-BUREAU 15 rue de NANCY Tel. (88) 82.31.64 57400 SARREBOURG Ets MORIN 54 Grand'rua Tel. (87) 03.16.33 STRAFOR Aquitaine 33000 BORDEAUX STRAFOR AQUITAINE 68 cours Balgaerde-Stattenberg Tel. (56) 23.34.05 47000 LIMOGES Ets CHARLES LA VALZELLE 63 rue François Chénieux Tel. (57) 77.10.64 64140 PAULONS ORGABURO 13 avenue Didier Durand Tel. (59) 22.05.52 19100 BRIVE Ets LACOMBE 24 rue de Correns Tel. (58) 24.04.12 19000 TULLE Ets LACOMBE 1 quai Gabriel Fard Tel. (52) 26.18.02 47000 AGEN Ets FEYRIT place Eschès Tel. (38) 66.13.40 21100 BERGERAC Ets BERTIN 14 rue Neuve Armandon Tel. (53) 27.14.05 24000 SARTLAT Ets CASTANIER 5 avenue Gambetta Tel. (53) 59.08.22 47000 MARMANDE Ets POMMIER Résidence Meyriod boulevard Meyriod Tel. (58) 64.33.16 19200 DESSE MATHIEUZA Monsieur CHAMBREUIL Zone Industrielle du Theil Boite Postale 20 Tel. (57) 74.10.55 48000 MONT DE MARSAN Ets MURILLO 14 rue du Maréchal Bœrner Tel. (57) 75.13.86 16000 ANGOULEME INTER BUREAU CHARENTES 17274 rue de Faignieux Tel. (45) 92.06.82 17000 LA ROCHELLE Ets DUBOS 15 rue Fleuriot Tel. (46) 28.41.73 - 28.03.74

Strafor Atlantique 44003 NANTES STRAFOR ATLANTIQUE 12 rue Mercator R.P. 80 Tel. (40) 71.02.10 - 71.02.11 44000 SAINT NAZAIRE BOUJEDO ORGANISATION 49 rue Jean-Jaures Tel. (40) 22.14.51 85006 LA-ROCHE-SUR-YON EQUIP'BURO 24 rue du Monia Rouge Tel. (80) 37.14.94 53008 LAYAL BUREAU SERVICE MECANOGRAPHIQUE 40 bd Felix Gant R.P. 492 Tel. (40) 53.23.29 STRAFOR Berry 18280 SAINT-DOULCHARD (BOURGES) STRAFOR BERRY Route d'Orléans R.P. 26 Tel. (36) 24.88.05 38000 CHATEAURoux Ets LALANCHE 9 rue Paul-Louis Courier Tel. (41) 34.07.25 STRAFOR Champagne 51050 REIMS-TINQUEUX CEDEX STRAFOR CHAMPAGNE 2 bis, rue Anatole France R.P. 5 Tel. (26) 08.02.02 - 08.10.27 77100 MAULX Ets EYDIE 2 rue de l'Église Zone Industrielle Tel. (1) 433.09.30 02200 SOISSONS Ets MOUILLE 1 rue Georges Muzart Tel. (23) 53.06.04 01800 CHARLEVILLE MEZIERES Ets FLOQUET 7 rue Méneux Tel. (24) 32.28.80 STRAFOR Rhône-Alpes 69123 LYON CEDEX 3 STRAFOR RHÔNE-ALPES 72 avenue de Saxe Tel. (78) 60.55.91 38000 GRENOBLE STRAFOR RHÔNE-ALPES 15 boulevard Gambetta Tel. (74) 44.13.73 42000 SAINT-ETIENNE STRAFOR RHÔNE-ALPES 5 cours Hippolyte Saunier Tel. (77) 33.46.74 43000 ANNECY SAVOY BUREAU 43 rue Souffrayer Tel. (50) 45.57.45 74700 SALLANCHES TECHNIC BUREAU 9 quai Saint-Jacques Tel. (50) 58.14.45 74300 CLUSES TECHNIC BUREAU Le Panoramique Tel. (50) 98.08.70 73000 MOUTIERS Ets LARNAUD 1 square de la Liberté Tel. (79) 55.91.11 01100 OYONNAX Ets MERMET-GUYENET 22 rue Jean Jaures Tel. (74) 77.02.91 43000 LE PUY Ets LEBOUCHARD 1 rue Portail d'Avignon Tel. (73) 09.25.28 01210 FERNET-VOLTAIRE Ets CHATILLON 5 rue de la Vierge Tel. (74) 41.33.44 STRAFOR Languedoc 34000 MONTPELLIER STRAFOR LANGUEDOC 15 cours Gambetta Tel. (87) 82.03.46

Strafor Lorraine 57000 METZ STRAFOR LORRAINE 7 avenue Foch Tel. (87) 68.65.13 - 68.02.69 + 54008 NANCY STRAFOR LORRAINE 31-33 rue du Mont Desert Tel. (88) 27.57.78 STRAFOR Méditerranée 13282 MARSEILLE CEDEX 2 STRAFOR MEDITERRANEE 23a, avenue Jules Camille Tel. (91) 48.56.64 - 48.56.65 84000 AVIGNON STRAFOR MEDITERRANEE 57 rue Théodore Auband Tel. (90) 41.82.24 83000 DRAGUIGNAN Ets FREJAN 18 bd Georges Clémenceau Tel. (94) 98.08.04 83100 TOULON LA VALETTE Ets G. FERAUD "Les Maritimes" 29 avenue Emile Sad Tel. (94) 98.12.02 STRAFOR Nord 59113 LILLE SECLIN STRAFOR NORD ZI DE LILLE SECLIN 18 rue de Loyot R.P. 201 Tel. (20) 52.41.50 60000 BEAUVALS STRAFOR NORD 13 rue Desgoux Tel. (1) 44.51.07 80000 AMIENS STRAFOR NORD 3 avenue de la 2^e D.R. Ets LEPREYRE 51 avenue Albert Elmholtz Tel. (23) 92.37.40 Ets Burle 05002 GAP Ets BURLE 5 rue des Palmiers Tel. (21) 05.06.40 STRAFOR Normandie 76000 ROUEN STRAFOR NORMANDIE 48 quai de Paris Tel. (38) 70.68.10 76000 LE HAVRE STRAFOR NORMANDIE 58 place du Chiffon Tel. (35) 42.72.41 STRAFOR Pyrénées 31071 TOULOUSE STRAFOR PYRENES 12 boulevard Carant Tel. (61) 62.60.83 - 62.60.30 66000 PERPIGNAN STRAFOR PYRENES 54 boulevard Arvide Briand Tel. (69) 50.01.66 ANDORRE La Nolla, "Tapeteris Sol, les Escalés" Tel. 20.152 Agencement Rationnel 51019 NIJON CEDEX AGENCEMENT RATIONNEL 7 rue de Ctoij R.P. 19 Zone Industrielle NORD Tel. (80) 32.41.10 - 32.48.61 Ets Baille 56105 LORIENT Ets BAILLE 10 boulevard Maréchal Leduc R.P. 76 Tel. (97) 21.07.51 56000 VANNES Ets BAILLE 10 rue Abd Leroy Tel. (97) 66.29.29 59000 QUIMPER Ets BAILLE 70 rue Jean-Jaures Tel. (98) 95.23.68 59000 BRIST Ets BAILLE 5 rue de Bois d'Amour Tel. (98) 44.83.03 Beauce Organisation S.A. 14001 CAEN BEAUCE ORGANISATION S.A. 6 rue de l'Égagement R.P. 6007 Tel. (31) 81.27.01 61000 GRANVILLE Ets BLANCHET 44 rue du Maréchal Leduc Tel. (31) 50.18.44 14100 LISIEUX Ets THIBAUDINE 1 boulevard Sainte-Anne Tel. (31) 62.12.30

Ets Lorillon, R. Bellier (Succ.) 45000 ORLEANS Ets LORILLON R. BELLIER (Succ.) 14 quai Saint-Laurent Tel. (38) 87.58.91 45000 ORLEANS Ets LORILLON R. BELLIER (Succ.) 11 rue Charles Sanguier Tel. (38) 87.58.91 45300 PITHIVIERS Ets LORILLON R. BELLIER (Succ.) 7 place Jean de la Taille Tel. (38) 92.07.04 Ets Blanc 20000 AJACCIO Ets BLANC 10 av. Impératrice Eugénie Tel. (94) 21.27.50 62000 BASTIA Ets BLANC 51 rue de la République 77.20.88 29 avenue Emile Sad 77.20.89 Ets Blanchet Dhuismes 37000 TOURS Ets BLANCHET DHUISMES 21, rue de la République Tel. (47) 05.79.42 41000 BLOIS Ets BLANCHET DHUISMES 16 rue de la République Tel. (39) 78.20.39 Ets Buchet 63000 CLERMONT-FERRAND Ets BUCHET 51 avenue Albert Elmholtz Tel. (23) 92.37.40 Ets Burle 05002 GAP Ets BURLE 5 rue des Palmiers Tel. (21) 05.06.40 Buro S.A. 35001 RENNES CEDEX BURO S.A. ZI LE NORD 5 rue de la Chaussée R.P. 17 Tel. (89) 59.16.31 22000 SAINT BRIEUC BURO S.A. 2 passage St Guillaume Tel. (98) 33.08.82 22100 DINAN BURO S.A. 26 rue des Romains Tel. (96) 39.18.91 Anciens Ets Fathen, S.A. 06000 NICE Anciens Ets FATHEN S.A. 5 rue Henri Cordier Tel. (93) 65.42.89 - 65.58.84 Ets Marcireau 79000 NIORT Ets MARCIREAU 32 bis rue Saint-Hilaire Tel. (48) 21.81.27 Orgaburo S.A. 68053 MULHOUSE CEDEX ORGABURO S.A. 2 av. du Maréchal Foch R.P. 101 Tel. (89) 45.72.25 Orgameuble 72000 LE MANS ORGAMEUBLE 72 avenue du Gal Leduc Tel. (43) 81.58.38 Ets Rod & Cie 49000 ANGERS Ets ROD & CIE 13 bis bd Maréchal Foch Tel. (11) 87.43.54 49000 CHOLET Ets ROD & CIE 30 avenue Gambetta Tel. (41) 62.24.79 49400 SAUMUR Ets ROD & CIE 63 rue Saint-Nicolas Tel. (41) 51.27.33 Strafor Franche Comté 25000 BESANCON STRAFOR FRANCHE COMTE 24 rue Lombard Tel. (81) 88.19.58

Strafor Installations 192, boulevard Anatole-France Tel. (11) 782.15.37 782.15.53 93200 Saint-Denis EUROPE Allemagne 6000 FRANKFURT/MAIN 90 STRAFOR G.m.b.H. Rodewischer Landstrasse 13 Tel. (6911) 77.29.80 77.29.88 77.29.89 Autriche 1100 WIEN BOROFORM Inzersdorferstrasse 27 Tel. (47) 05.79.42 41000 BLOIS Ets BLANCHET DHUISMES 16 rue de la République Tel. (39) 78.20.39 Belgique 1060 BRUXELLES 6 STRAFOR S.A. 25 Chaussée de Charleroi Tel. 02/558.52.78 Points de vente à TOURNAI, ANVERS et LIEGE. Danemark 1910 NOBENHAVN V A/S POLEUM Co Dannevej 96.70 Tel. (01) 24.67.96 Espagne NOLAI (Nivarra) MEFANSA, S.A. Carretera Zaragoza km 5 Tel. 31.70.00 Délégations régionales BARCELONE, LAS PALMAS, MADRID, PAMPLONE, SAINT-SEBASTIEN, SEVILLE, TENERIFFE, VALENCE. Italie 20143 MILANO STRAFOR ITALIANA S.p.A. Via Andrea Fonti 19 A Tel. 42.66.98 - 422.53.47 FLORENCE, ROMA, NAPLES, L'AQUILA, SARAJ, PALERME, ANCONA, LA SPEZIA, TURIN. Luxembourg LUXEMBOURG IMAC S.A. rue Mathias Hardt 8-10 Tel. 489.848 (3 lignes) Point de vente à VEZANGE Pays-Bas DEN HAAG VERAS B.V. Marktstraat 43 Postbus 357 Tel. 070-18.40.55 Points de vente à ROTTERDAM, AMSTERDAM, DEN HAAG. Suède MAFAMO C SOWENSON INREDNINGAR AB Stråkvägen 9 Tel. 040/93.50.00 Points de vente à STOCKHOLM, GÖTEBORG, SUNDSVALL Suisse 3006 BERNE STRAFOR A.G. Thunstrasse 73 Tel. 031/44.73.01 Points de vente à SALE, LAUSANNE, GENEVE, NEUCHÂTEL, YVERDON, ZÜRICH, Fribourg.

AFRIQUE - ANTILLES - Océanie Congo MOHAMMEDIA: STRAFOR MAROC S.A. boulevard Hassan II Tel. 27.24 + RABAT: MAROC-BUREAU place Alassoulle Tel. 268.80 + CASABLANCA: STRAFOR MAROC 142 rue Karachi Tel. 988.47 MAROC-BUREAU 1 place Albert I^{er} Tel. 24.44.93/97 La Réunion SAINT-DENIS Ets BLANCHE-BINGER Indus. 22 bis, rue A. de Villeneuve Tel. 210.420 Madagascar TANANARIVE Ets BLANCHE-BINGER rue Champanier R.P. 217 Tel. 203.02 Territoire Français des Afars et Issas DIBOUTI Equipement Rationnel Ets GEORGES BONANITI R.P. 1218 Tel. 30.47 Les Comores MORONI Ets DAVIEM OULTE-MER R.E. 200 Tel. 20.17 Guadeloupe SNT-PORT-AUTRE ANTIILLES-BUREAU-SERVICE 3 rue Gambetta Tel. 82.32.69 75017 PARIS Centrale Européenne d'Exportation (C.E.E.X.) 58 rue des Acadés Tel. 380.48.15 Martinique FORT-DE-FRANCE Ets PREVOTEAU & CIE 28 rue Desgoux R.E. 174 Tel. 71.22.12 - 71.35.88 Guyane Française 973 CAYENNE Ets J. LAGUERRE R.P. 168 Nouvelle-Calédonie NOUMEA Snt Importation du Pacifique (S.I.P.) R.P. 376 Tel. 36.34 - 46.34 Nouvelles-Hébrides PORT VILA Snt Importation du Pacifique (S.I.P.) R.P. 118 Tel. 832 Tahiti PAPEETE SOCOBA rue du Côté Drouot R.P. 707 Tel. 10.47 Haïti HAITI PORT AU PRINCE R.E. CARL STROEM R.E. 5 Tel. 2.2117 Cameroun DOUALA STRAFOR CAMEROON rue Brazza R.E. 4060 Tel. 42.62.89 YAOUNDE STRAFOR CAMEROON rue de l'Hippodrome R.E. 1131 Tel. 22.16.44 Gabon LIBREVILLE SOCAPRIC R.E. 613 Tel. 23.50 PORT-GENTIL SOCAPRIC R.E. 4H Tel. 31.16 République Centrafricaine BANGUI SOMÉCAFRIQUE R.P. 217 Tel. 22.12

AFRIQUE - ANTILLES - Océanie Congo MOHAMMEDIA: STRAFOR MAROC S.A. boulevard Hassan II Tel. 27.24 + RABAT: MAROC-BUREAU place Alassoulle Tel. 268.80 + CASABLANCA: STRAFOR MAROC 142 rue Karachi Tel. 988.47 MAROC-BUREAU 1 place Albert I^{er} Tel. 24.44.93/97 La Réunion SAINT-DENIS Ets BLANCHE-BINGER Indus. 22 bis, rue A. de Villeneuve Tel. 210.420 Madagascar TANANARIVE Ets BLANCHE-BINGER rue Champanier R.P. 217 Tel. 203.02 Territoire Français des Afars et Issas DIBOUTI Equipement Rationnel Ets GEORGES BONANITI R.P. 1218 Tel. 30.47 Les Comores MORONI Ets DAVIEM OULTE-MER R.E. 200 Tel. 20.17 Guadeloupe SNT-PORT-AUTRE ANTIILLES-BUREAU-SERVICE 3 rue Gambetta Tel. 82.32.69 75017 PARIS Centrale Européenne d'Exportation (C.E.E.X.) 58 rue des Acadés Tel. 380.48.15 Martinique FORT-DE-FRANCE Ets PREVOTEAU & CIE 28 rue Desgoux R.E. 174 Tel. 71.22.12 - 71.35.88 Guyane Française 973 CAYENNE Ets J. LAGUERRE R.P. 168 Nouvelle-Calédonie NOUMEA Snt Importation du Pacifique (S.I.P.) R.P. 376 Tel. 36.34 - 46.34 Nouvelles-Hébrides PORT VILA Snt Importation du Pacifique (S.I.P.) R.P. 118 Tel. 832 Tahiti PAPEETE SOCOBA rue du Côté Drouot R.P. 707 Tel. 10.47 Haïti HAITI PORT AU PRINCE R.E. CARL STROEM R.E. 5 Tel. 2.2117 Cameroun DOUALA STRAFOR CAMEROON rue Brazza R.E. 4060 Tel. 42.62.89 YAOUNDE STRAFOR CAMEROON rue de l'Hippodrome R.E. 1131 Tel. 22.16.44 Gabon LIBREVILLE SOCAPRIC R.E. 613 Tel. 23.50 PORT-GENTIL SOCAPRIC R.E. 4H Tel. 31.16 République Centrafricaine BANGUI SOMÉCAFRIQUE R.P. 217 Tel. 22.12

Les politiques de stabilisation

SAHARA CONFORT MÉDÉTERNE - TUNISIE

LE MONDE DES AFFAIRES

POUR EMPÊCHER SON TRANSFERT HORS DE FRANCE

Il faut ranimer le marché à terme des sucres blancs de Paris

par EUGÈNE DEMONT (*)

La crise du marché des sucres blancs de Paris, qui dure depuis trois mois et dont il a été abondamment rendu compte dans nos colonnes, se poursuit sans qu'une solution permettant sa réouverture se dessine dans l'immédiat. Une telle situation ne saurait se perpétuer sans porter préjudice aux producteurs français de sucre, qui se verraient contraints, alors, de se tourner vers les marchés étrangers, notamment Londres, trop heureux de prendre la succession de Paris. C'est le sentiment qu'exprime l'article de M. Eugène Demont.

suivait la procédure. En termes clairs, il n'y a plus, depuis trois mois, de marché international des sucres blancs dans le monde. Les jours ont passé, puis les semaines; nous en sommes donc maintenant aux mois. Evitons le pessimisme, mais soyons réalistes: alors que chaque jour la gêne imposée aux professions sucrières s'aggrave, chaque jour les chances de réveil s'amenuisent. La plupart des léthargies prolongées se terminent mal.

Je m'abstiendrai de juger, et même de commenter ici les positions des uns et des autres et encore plus les décisions judiciaires, et ce pour deux raisons: la première est qu'il s'agit de litiges en suspens qui sont, ou peuvent revenir, entre les mains de la justice; la seconde résulte de l'objet que je me suis fixé. Mon propos n'est pas de prendre parti pour ou contre une cause ou l'autre; il est d'exposer les préoccupations, ou plutôt les inquiétudes, non pas de telle ou telle fraction d'utilisateurs de ce marché, mais de l'ensemble de la profession que j'ai l'honneur de représenter. Au-delà des intérêts engagés, et parfois compromis, dans des développements qui datent maintenant de nombreuses semaines, il est de mon devoir de lancer aujourd'hui un appel pressant: le marché à terme des sucres blancs est demeuré prostré pendant plus de trois mois; il est plus que temps de ranimer le patient.

dire, dans l'espace et dans le temps, les préoccupations propres aux fabricants de sucre. Tout d'abord, le vide du marché à terme des sucres blancs de Paris n'affecte pas que les professionnels français. Toute la profession sucrière internationale doit pouvoir compter sur un instrument constamment disponible, maniable et sûr. Et, pour la France elle-même, en dehors de la prospérité de la place de Paris, c'est non seulement le présent mais aussi, et surtout, l'avenir du sucre français qui est en cause.

L'ensemble des professions françaises concernées par la production du sucre a de hautes ambitions. Le développement continu de la consommation mondiale appelle, de toute nécessité, un effort général de la production: planteurs et fabricants français entendent bien participer largement à cette expansion indispensable. La France exporte actuellement environ un tiers de sa production; bientôt, elle en exportera la moitié, et je suis convaincu que l'époque n'est pas éloignée où l'exportation dépassera la consommation intérieure. L'outil de commercialisation internationale que représente le marché à terme sera de plus en plus indispensable. Quelle ne serait pas notre responsabilité si nous nous dérobbions devant l'effort nécessaire pour sauvegarder cet avantage qui est en même temps une obligation?

Je conclurai brièvement par une affirmation suivie d'une question. Tout d'abord, il est certain que les producteurs ne pourront, ni ne voudront, se passer indéfiniment d'un marché à terme des sucres blancs; tôt ou tard — plus tôt que tard, je le crains, — si Paris ne retrouve pas sa place grâce à une solution désormais urgente, un marché à terme des sucres blancs sera créé hors de France. Et voici la question: lorsque les professionnels du monde entier ne demandent qu'à faire confiance à la place de Paris, à la seule condition qu'elle leur offre les mêmes possibilités et les mêmes garanties que celles de Londres et de New-York, ne serait-elle pas inexcusable, en les leur refusant, de les engager, j'allais dire de les condamner, à rechercher une solution extérieure?

Des vérités à rappeler

Certaines erreurs, certains préjugés surtout, ont la vie dure. Il y a des vérités et même des vérités premières qu'il est utile et parfois nécessaire de rappeler. L'opérateur-détenteur de marchandises s'adresse au marché à terme, fait-il le répéter, non pas pour jouer sur la chance ou le hasard, mais pour éliminer la chance et le hasard; non pas pour spéculer au sens populaire du terme, mais pour éviter de spéculer. Il ne risque pas une position, il assure une position. Dès qu'il aura traité, l'avenir est pour lui fixé, immuable, et les variations que connaîtront les cours du produit qu'il a vendu ne le concernent plus. Sa contrepartie, professionnelle ou non, prend à son compte, par son intervention commandée par sa propre analyse, le gain ou la perte résultant de la fluctuation des cours.

Le marché à terme n'est donc pas une maison de jeu, un casino, un moyen facile de s'enrichir ou un moyen dangereux de s'appauvrir. C'est exactement l'inverse: c'est un instrument de travail, c'est un outil dont l'usage est ouvert à tous, dont le fonctionnement doit être connu des opérateurs. Les offres et les demandes étant toutes enregistrées, les prix quotidiens étant affichés, publiés, cet instrument constitue également une référence et une référence incontestable. Pour le producteur, comme pour le négociant, le marché à terme est un service public qui se doit d'être toujours assuré dans des conditions transparentes.

Les incidents de décembre sont imputables à de multiples causes, et ce n'est pas notre propos d'en traiter. Un marché à terme, de création toute récente,

s'est trouvé dépassé, à Paris, par des volumes et des mouvements auxquels il aurait résisté à l'égal des marchés de Londres et New-York s'il avait bénéficié de la même expérience et de la même maturité. Le marché traverse une crise sévère et même dangereuse. En la laissant se prolonger, allons-nous la rendre mortelle?

Il est d'autant plus vital que soit entendu le présent appel que la grave situation qui l'inspire dépasse, si je puis

(*) Président du Syndicat national des fabricants de sucre de France.

Dix mille entreprises françaises sous contrôle étranger

COMBIEN y a-t-il d'entreprises françaises sous contrôle étranger? Cinq cents? Mille? Cinq mille? Il faut bien avouer que jusqu'à présent les statistiques précises manquaient cruellement dans ce domaine... comme dans d'autres. La parution de l'Annuaire des participations étrangères en France (1) comble cette lacune. On y découvre, entre autres choses, que ce sont quelque dix mille sociétés françaises qui sont actuellement contrôlées par des intérêts étrangers! Les Américains, dira-t-on. Eh bien, non, justement. Les Américains sont certes présents, mais pas plus que les Allemands. Qui sont suivis dans l'ordre par les Britanniques, les Suisses, les ressortissants du Benelux, les Italiens et, en dernier lieu, par les Scandinaves, les Japonais et les Canadiens. A noter l'effacement des pays producteurs de pétrole... (1) Opera Mundi - Edition 100, avenue Raymond-Poincaré, 75016 Paris. Prix: 480 F.

Jean Marchand a rencontré Francis GUILLO — dernier survivant du gang des « tractions avant », — l'a interrogé, lui a fait raconter sa vie devant un magnétophone. De ce témoignage, un ouvrage est sorti: LE TRUAND 140 pages, 14 F. LES ÉDITIONS OUVRIÈRES 12, avenue Sœur-Rosalie - 75621 Paris Cedex 13

BONS DU TRESOR 3 et 5 ans Taux de rendement à partir du 1er janvier 1975 (avant impôt) à 3 ans 9,10% à 5 ans 10,50% UN PLACEMENT SUR, PRATIQUE, RENTABLE.

(Publicité) Société anonyme du Sud Tunisien cherche Associé Européen pour la réalisation d'une unité industrielle dont la production sera destinée exclusivement à l'exportation. Ecrire à: SAHARA - CONFORT MÉDENINE (Tunisie).

Les politiques de stabilisation E. Alphandery G. Delsupehe 190 pages - 32 F. puf

SÉRIE DELTA LE COMBAT DES CONSOMMATEURS JOSÉE DOYÈRE journaliste du Monde reconnue comme la mieux informée d'Europe sur les problèmes de consommation. Préface Hubert Beauve-Mery. Victimes trop facilement résignées, consommateurs c'est pourtant à vous de mériter le respect du « client-roi ». Ce livre vous aidera à lutter efficacement. 238 p. - 29,50 F. CERF

loterie nationale tranche DES VIOLETTES 1 gros lot de 2 millions de f. TIRAGE MERCREDI 19 MARS

مكتباتنا الأصل

Le Monde nts dans points de vente

Les points de vente du Monde sont répartis dans les principales villes de France et à l'étranger. Pour connaître les points de vente de votre région, consultez le tableau ci-dessous.

Le développement dans le monde arabe

DES FRAISES AU KOWEIT

De notre envoyée spéciale

Le Koweït a des moyens, mais pas encore de but. Le laissez-faire des dix-sept premières années de l'ère du pétrole a produit des résultats qui alarment ses habitants. D'un peu plus de 200 000 âmes au recensement de 1957, la population est passée à 900 000 environ aujourd'hui.

Si le pays devait choisir la voie de l'industrialisation, basée sur la pétrochimie, il faudrait qu'il ouvre ses portes à une immigration bien plus considérable encore. Ne serait-ce prendre des risques politiques terribles ?

D'un autre côté, si l'industrialisation a ses risques, la stagnation en comporte également. Nantis de bons revenus, et sans rien de très intéressant ou de très agréable du point de vue climatique que les relèvent chez eux, les Koweïtiens s'expatrieraient en masse. Ils quitteraient leur sol natal pour aller s'installer dans des villes animées et hospitalières, telle Beyrouth, où les riches vont déjà passer leurs été.

A l'abri de la publicité

Pendant que, dans les salons de Koweït-City, se poursuit le grand débat autour de la question du développement économique, débat dont l'issue doit fournir le fil conducteur du premier Plan quinquennal, certains artisans de l'avenir du Koweït conduisent, à l'abri de la publicité, une expérience du plus haut intérêt.

L'ancienne propriété d'un cheik, située presque aux portes de la ville, a été convertie par le ministère des travaux publics (car il n'existe pas encore, et pour cause, de ministère de l'Agriculture) en station-pilote d'agriculture dite « protégée ».

Le but de cette expérience est de savoir si le pays est capable de subvenir économiquement à ses propres besoins en denrées périssables — légumes, fruits, fleurs, lait, œufs — dont l'importation est non seulement extrêmement onéreuse mais surtout soumise aux aléas des tempêtes de frontières et autres incidents qui se produisent fréquemment au Proche-Orient.

Les techniques d'Israël connues via l'Arizona

Avec l'aide de l'Organisation des Nations unies pour l'alimentation et l'agriculture, on a donc mis sur pied une nouvelle série d'expériences et introduit toutes sortes de perfectionnements. Le nouveau centre pour les cultures végétales protégées (Center for Protected Vegetable Cultivation), voisin de la station hydroponique, fonctionne sous la direction de trois experts fournis par l'O.A.A.

La culture « protégée » se fait désormais directement dans le sable du désert fertile, non plus à l'aide d'une composition chimique importée, mais par un mélange de fumier national du produit du traitement des ordures ménagères de Koweït City et d'urée produite par l'usine locale (2 tonnes par jour).

Les serres en plastique ont été remplacées par des sortes de tunnels aussi bas que possible — pour donner peu de prise aux tempêtes de vent et de sable — formés par une armature simple et légère enveloppée d'un film plastique transparent. L'enveloppe plastique peut être déplacée à la main pour donner juste le degré d'aération ou d'insolation souhaité.

ter ces cultures, ne sont plus bourrées de branches de tremble importé des Etats-Unis mais d'artaj, buisson qui pousse un peu partout dans le désert et a la même vertu d'être pratiquement impénétrable. Bref, on met au point, petit à petit, un système de culture qui le déboulin pourrait aisément adopter.

Les expériences faites avec des fraises, des melons, des tomates, des courgettes, des oignons, des glaïeuls et des chrysanthèmes seraient concluantes. On vient de mettre en route la culture de la vigne en vue de la production de raisin de table.

A l'ombre d'arbres voisins de ces cultures, des serres producteurs et des vaches laitières de race Jersey, Friese et Holstein sont l'objet d'une autre expérience liée à l'autosuffisance. Le but est d'assurer à Koweït-City un approvisionnement en lait frais. Par le croisement de la race indigène et de la race laitière on a obtenu à la quatrième génération une production de 2 000 kilos de lait par période de lactation, contre 500 à 800 kilos pour les vaches indigènes.

Depuis qu'on abreuve une moitié de ce bétail à l'eau dessalée, et l'autre moitié à l'eau saumâtre provenant des puits, on s'est aperçu que la différence des résultats, du point de vue de la qualité du lait, était minime et ne justifiait probablement pas la différence de coût. Le traite est automatique. Le laboratoire de contrôle laitier est comparable à ceux que l'on voit dans les pays les mieux équipés.

Au prochain stade, la recherche portera sur l'élevage en bâtiments climatisés. D'autre part, une action volontaire est en cours d'organisation. A l'état de projet, il existe enfin un programme pour l'amélioration de la race chevaline arabe.

Idealement, ces efforts devraient venir s'intégrer dans un plan d'ensemble des pays arabes, mais les Koweïtiens ont devancé leurs voisins. Ils espèrent un jour prochain importer des aliments pour le bétail et la volaille de pays comme le Soudan et l'Irak. A présent, le seul aspect « régional » de cette expérience agricole est la main-d'œuvre : les trente jardiniers du Centre sont pour la plupart jordaniens et palestiniens. « La main-d'œuvre koweïtienne est beaucoup trop chère », a dit notre guide.

JAY McCULLY.

Le Soudan avant la crue

(Suite de la page 17.)

Une telle augmentation de toutes les productions agricoles laisserait naturellement d'assez gros excédents, compte tenu du niveau relativement faible de la population soudanaise, qui est évaluée à 16 millions de personnes. Excédents qui intéressent tout particulièrement les pays arabes voisins, notamment les « pétroliers » : ils pourraient ainsi se libérer de la tutelle alimentaire de leurs fournisseurs traditionnels tels que les Etats-Unis.

Des choix délicats

Per où commencer ? C'est la question que se posent tous les pays en développement. On prouve le mouvement en marchant. Mais quel pied mettre devant l'autre ? Les choix sont toujours délicats. Les experts soviétiques qui ont élaboré le premier plan de développement quinquennal du Soudan en font aujourd'hui l'amère expérience. Aucun membre du gouvernement de Khartoum ne trouve de mois assez sévères :

« Rendez-vous compte qu'il n'y avait pas un mot sur le développement des transports et des routes dans leur plan, alors qu'il n'y a pas 300 kilomètres de macadam dans le pays », fulmine M. Mansour Khalaf, ancien ministre des affaires étrangères, qui détient actuellement le portefeuille de l'éducation.

C'est désormais un fonctionnaire des Nations unies, de nationalité norvégienne, qui prépare le prochain plan quinquennal. Il essaie de programmer de front le développement des transports, de l'industrialisation et de l'agriculture. Les projets dans ce dernier domaine restent les plus nombreux et les plus importants.

D'autant que Khartoum dispose dans le secteur agricole d'une carte importante. A la lisière des élevages nomades, une exploitation gigantesque a été implantée au sud de la capitale, grâce à un système d'irrigation gravitaire d'une extrême minutie.

Imaginez. Deux heures d'avion en remontant le Nil bleu. Un miracle : le désert est vert. A partir d'un barrage, deux grands canaux drainent les précieuses eaux. Une multitude de dérivations jusqu'à une myriade de rigoles minuscules qui arrosent la terre brune dure comme de la brique. Neuf cent mille hectares sont irrigués de la sorte. La plus grande ferme du monde : le Gezira Scheme. Si ce n'étaient les femmes, entortillées de chiffons multicolores, qui agitent sans répit des boîtes de conserves remplies de fiente pour faire fuir les oiseaux, le voyageur à parfois le sentiment de traverser les bleds moutonnants de la Beauce au mois d'août.

L'histoire de cette exploitation hors du commun débute en 1917. L'industriel britannique a besoin de coton. Les colons lancent sur quelques centaines d'hectares la culture de « fleur blanche fibreuse ». C'est un succès. L'aventure commence. Le Soudan récolte aujourd'hui sur ces terres presées au désert 75 % de sa production de coton. On y cultive aussi 75 000 hectares de blé et d'arachides, 50 000 hectares de luzerne, 1 000 hectares de légumes.

La réussite d'une telle entreprise tient, à n'en pas douter, à l'organisation des structures imprimée par les anciens colons. Le « Gezira Scheme » est, en effet, une sorte de coopérative dont les trois pôles sont :

● LE GOUVERNEMENT SOUDANAIS : le ministère de l'Agriculture a la responsabilité des travaux d'infrastructure (barrages, canaux, électrification, etc.) et de leur entretien.

● LE « GEZIRAH BOARD » : Il s'agit grosso modo d'un office qui fournit les semences et les engrais, prête les machines agricoles, répand les inséminations grâce à une flotte d'avions, planifie et contrôle la rotation des cultures, assure le transport, le stockage et le conditionnement de la récolte (la vente du coton est faite depuis 1970 par une entreprise d'Etat, le Public Cotton Corporation). L'office a également à sa charge l'entretien des canaux secondaires, et il subventionne un Institut de recherche agronomique où sont expérimentées les méthodes culturales et les nouvelles variétés. Au total, 20 000 personnes sont directement employées par le Gezira Board, dont 2 000 sont techniciens et conseillers agricoles.

● LES METAYERS : ils sont environ 100 000. Individuellement, ils s'engagent à cultiver les 20 feldans qui leur sont confiés selon les instructions et sous le contrôle des conseillers agricoles de l'office. Ils sont aidés, au moment des récoltes, par un demi-million d'ouvriers saisonniers.

Les recettes de la production de coton vont pour 36 % au gouvernement, 48 % aux metayers, 10 % au Gezira Board, 2 % au gouvernement local et 3 % au Fonds de développement social, qui utilise ces subventions pour forer des puits d'eau potable et lutter contre la bilharziose (6). Les récoltes de céréales, d'arachides, de luzerne et de légumes sont laissées à la disposition des metayers.

Ce type d'organisation de la production agricole, qui s'est révélée particulièrement efficace, va être étendu aux projets de mise en culture irriguée de 200 000 hectares, dans la haute vallée du Nil blanc.

Le fait qu'il soit bien accepté par les cultivateurs est un bon point pour l'économie soudanaise. Ce n'est pas le seul. Après la révolution de 1970, le gouvernement avait nationalisé la quasi-totalité de l'économie : banques, industrie, commerces. L'expérience s'est rapidement révélée désastreuse pour l'industrie : baisse de la production, effectifs pléthoriques... Les pouvoirs publics sont alors revenus sur une partie des confis-

cations. En 1972, M. Avo Izmirlian, dont la famille, d'origine arménienne, était implantée au Soudan depuis une soixantaine d'années, a pu récupérer son usine de montage de réfrigérateurs, puis en absorber une autre. Il a également pu reprendre ses activités d'import-export. Un autre Soudanais d'origine arménienne a retrouvé son exploitation de mille vaches, qui fournit du lait à tout Khartoum. La dénationalisation s'est appliquée à presque tout le secteur de la production, sans revenir toutefois sur la nationalisation des banques, ni même de certaines usines de chaussures (Bata).

Il faut sans doute mettre ce retour en arrière sur le compte d'un certain réalisme des autorités soudanaises, qui veulent conduire de front leurs ambitions progressistes et leurs aspirations au développement. Cette interprétation ne fait pas l'unanimité. Depuis l'élimination brutale et sanglante des dirigeants communistes, après le coup d'Etat manqué de 1971, beaucoup pensent que le régime du général Nemeiry glisse « dans les bras de l'Occident ». Pour étayer cette thèse, on cite généralement l'ouverture de relations diplomatiques avec les Etats-Unis, et la présence de nombreux experts européens dans le pays. Pourtant, l'ouverture à l'ouest s'est accompagnée de rapprochements avec la Chine et la Roumanie. Depuis quelques mois, les rapports avec l'U.R.S.S. et la République démocratique allemande sont également plus sereins.

Il reste que ce pays, dont le chef de l'Etat a fait le voyage de La Mecque, garantit dans sa Constitution les droits des chrétiens. Comme la plupart des pays en développement, il souffre de la pluralité des influences.

En ce qui concerne le Soudan, la partie du développement en jouant des atouts dont il dispose ?

La stabilisation de la situation politique est, à cet égard, très importante. Les rapports avec les trois provinces du Sud ne semblent plus devoir faire de problème depuis les accords d'Addis-Abeba, en 1972. Toutefois, les voyageurs qui reviennent des régions de Juba et de Wao font inmanquablement part du retard considérable accumulé dans ces régions du point de vue économique, mais aussi sanitaire, du fait de la guerre. Les quatorze années de rébellion ont laissé des traces qui ne sont pas près de disparaître, même s'il n'est plus question d'une sécession. Le décalage entre les deux régions est d'autant plus marqué que le gouvernement du Sud ne semble pas, de l'avis général, capable de surmonter les difficultés qu'il a à affronter. De plus, ce climat serait favorable à l'accroissement des rivalités entre les ethnies locales.

La situation de Khartoum même paraît plus stable. Toutefois, depuis que le général Nemeiry a repris le pouvoir, après le coup d'Etat communiste avorté, celui-ci ne semble pas avoir créé un vaste mouvement populaire en sa faveur. L'Union socialiste soudanaise, parti unique, dont il assure la présidence, ne marche pas comme un seul homme derrière le chef de l'Etat. Officiellement encore, l'opposition n'existe plus. Mais il suffit de se promener dans les jardins de l'université pour constater que les sectes religieuses — Malérite nationaliste, Khawarijite, favorable à un rapprochement avec l'Eglise ; les Frères musulmans — sont tout aussi vivantes qu'un parti communiste, fort discret en apparence, mais dont la propagande est active dans les milieux intellectuels. En bref, la situation politique n'est pas aussi nette que les officiers soudanais le proclament. Et c'est pour cela que le développement du pays pourrait être contrarié.

ALAIN GIRAUDDO.

(6) La bilharziose est une maladie de l'appareil circulatoire de l'homme provoquée par des parasites qui se développent dans les eaux stagnantes.

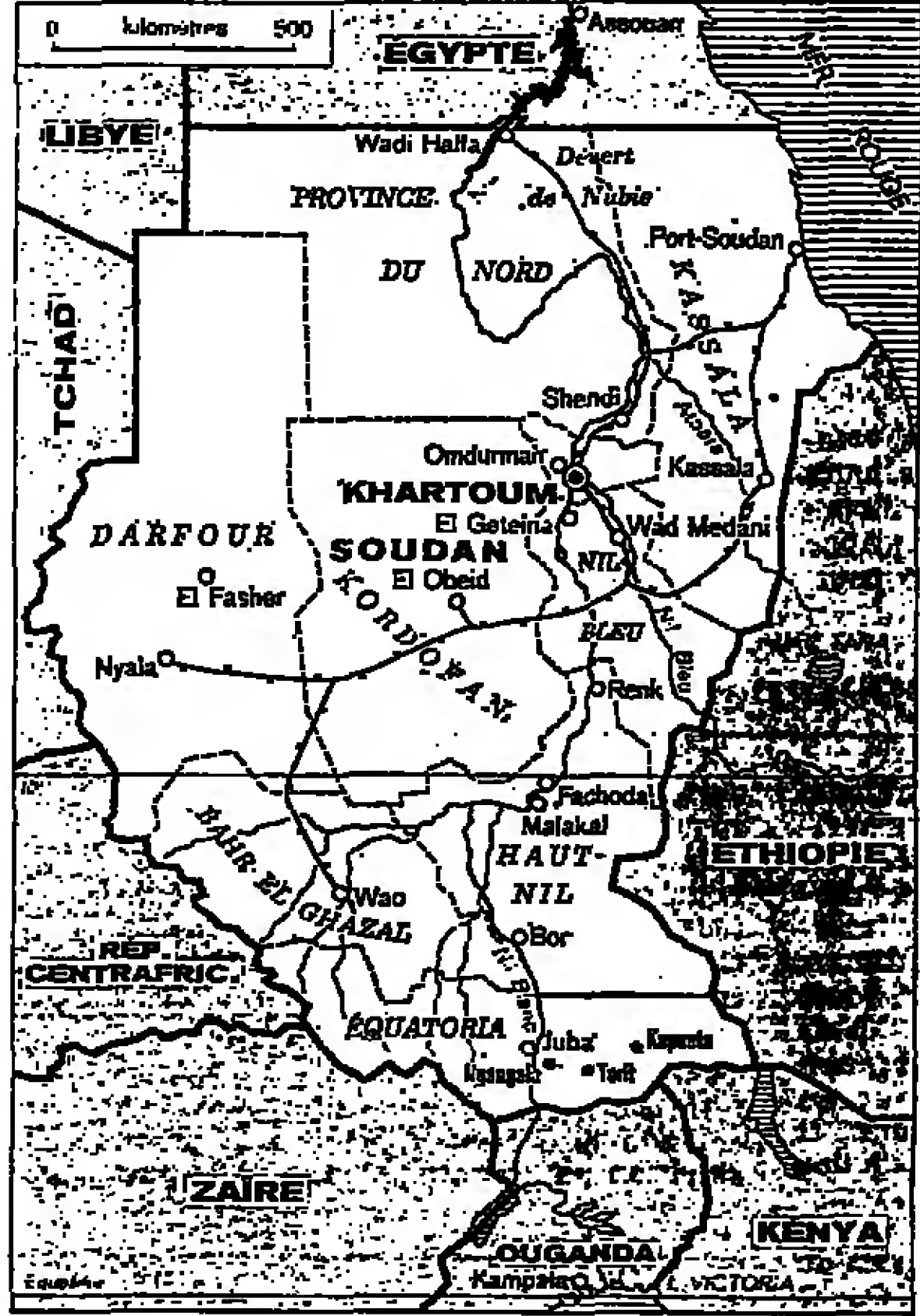

CONSERVATOIRE NATIONAL DES ARTS ET MÉTIERS FORMATION CONTINUE EN GESTION Stages organisés par l'Institut National des Techniques Economiques et Comptables (INTEC) et le Département Economique et Gestion...

L'INFLATION EST UN ECHEC L'inflation est la mère des pires injustices distributives, qui justifient la lutte des classes et minent le moral des peuples. « SORTIR DE L'INFLATION » distribué gratis et franco de port tous pays, par Emile Krieg, 7, rue d'Anjou, F - 75008 Paris.

MEDECINE LA CHUTE DES CHEVEUX est-elle un phénomène irréversible INSTITUT CAPILLAIRE... PARIS: 4, rue de Valenciennes...

CARNET

MÉDECINE

La loi sur l'interruption de grossesse

L'ARRÊTÉ FIXANT LES TARIFS DE L'AVORTEMENT POURRAIT ÊTRE PUBLIÉ CETTE SEMAINE

L'arrêté fixant les tarifs de l'interruption de grossesse pourrait être publié cette semaine dans le « Bulletin officiel du service des prix ».

M. Jean-Pierre Fourcade, ministre de l'économie et des finances, a en effet, indiqué, samedi 15 mars, à l'issue d'une réunion du comité directeur des clubs « Perspectives et Étaliers » que Mme Simone Veil, ministre de la santé et lui-même avaient déjà signé cet arrêté. M. Fourcade a précisé que, selon la procédure utilisée, l'arrêté pourrait coûter entre 300 et 700 francs.

Interrogée, d'autre part, dimanche soir à I.T.I. Mme Simone Veil a déclaré : « Le gouvernement a montré à maintes reprises son désir formel de respecter la loi sur l'interruption de grossesse. Je précise : respectée, mais pas au-delà. Il a été écrit tout ce qu'on envisageait d'adopter des interruptions de grossesse hors des établissements hospitaliers. Nous n'avons pas du tout l'intention d'aller au-delà de la loi, et les services qui seront organisés le seront tous à l'intérieur des établissements hospitaliers, pas en dehors. »

La circulaire signée le 10 mars dernier par Mme Simone Veil pour accélérer l'application de la loi sur l'interruption de grossesse (le Monde daté 16-17 mars) disait notamment, à propos des locaux adaptés « devant être installés : « Il appartient au directeur de l'établissement hospitalier d'apprécier avec le concours du corps médical, compte tenu des fonctions que doivent assurer ces locaux et de la demande prévisible, les possibilités d'intégrer ou non ces unités dans les services hospitaliers. »

Une implantation pourrait également être prévue à proximité d'une consultation externe ou d'un centre de planification familiale. Au ministère, on indique que cette phrase aurait dû être précisée. En fait, « l'implantation (...) à proximité d'une consultation externe ou d'un centre de planification familiale » doit s'entendre à l'intérieur d'un établissement hospitalier.

Une transplantation cardiaque a été menée à bien, le 14 mars, à l'hôpital Foch de Suresnes, sur un homme de quarante-quatre ans, M. Thaisien. L'état du malade était satisfaisant, ce lundi 17 mars. Il s'agit de la huitième tentative du professeur Guillemin et de la vingt-troisième tentative française.

ERRATUM. — Le numéro de téléphone de l'Association française de lutte contre la mucoviscidose, au profit de laquelle a été donné un concert à l'église Saint-Louis des Invalides vendredi 14 mars est : 326-69-04, et non 326-69-24 comme nous l'avons écrit par erreur.

MAX ERNST
Festin
Pierre Hebey
Pierre Chave - éditeur
informations :
ALEXANDRE IOLAS
3, rue Perronet, PARIS-7^e
(ouverture le 12 mars)
222-37-89

Mariages

M. et Mme René Gros, M. et Mme Léon Fraiss, sont heureux de faire part du mariage de leurs enfants, Françoise et Yves, célébré dans l'intimité le 13 mars 1975.

Décès

VINGENT ROTINAT.

Nous apprenons le décès de M. Vincent ROTINAT, président du conseil général de l'Indre, ancien député, ancien sénateur, survenu le 14 mars, dans sa quatre-vingt-septième année.

(M. Vincent Rotinat était né le 10 juillet 1887 à Briantes (Indre). De 1919 à 1924, il avait été professeur au collège de Châteauneuf. De 1924 à 1928, il avait été au Palais-Bourbon comme député radical-socialiste de la circonscription de La Châtre. Après la Libération, M. Vincent Rotinat s'était présenté au conseil de la République, qui révélerait le Sénat de 1946 à 1977. Il représentera, comme sénateur, le département de l'Indre, siégeant au groupe de la gauche extrême. M. Rotinat a successivement présidé la Commission de la défense nationale (1946-1958) puis la Commission des affaires étrangères et de la défense du Sénat. Il était maire de Briantes depuis 1953 et président du conseil général de l'Indre depuis 1961.)

Odine et François Jean-Bernard, Marc Jean-Bernard, Yves et Katherine Bohou, Pierre et Michèle Noël, Alain Noël, Jean et Yvonne Bonnefont-Craponne, ont le douleur de faire part du décès de Fabienne JEAN-BERNARD, née Bonnefont-Craponne, survenue à Vincennes - Saint-Pirmin (Oise), dans sa soixante-dixième année, le 13 mars 1975. Les obsèques auront lieu mardi 18 mars vers 15 heures, au cimetière de Vincennes-Saint-Pirmin. Les parents et amis assisteront à un court service religieux au domicile, vendredi, Vincennes - Saint-Pirmin, à 14 h. 30. Cet avis tient lieu de faire-part.

On nous prie d'annoncer le décès, le 9 mars 1975, de Mme Auguste BIEDERMANN, née Susanne Benner, survenue à Vincennes - Saint-Pirmin (Oise), dans sa soixante-troisième année, le 13 mars 1975. Les obsèques ont eu lieu dans la plus stricte intimité le 13 mars 1975. De la part de M. Auguste Biedermann, M. et Mme Michel Biedermann, M. et Mme Jean Biedermann, 3 bis, rue du Bel-Air, 92180 Montrouge.

On nous prie d'annoncer le décès, le 9 mars 1975, de Mme Auguste BIEDERMANN, née Susanne Benner, survenue à Vincennes - Saint-Pirmin (Oise), dans sa soixante-troisième année, le 13 mars 1975. Les obsèques ont eu lieu dans la plus stricte intimité le 13 mars 1975. De la part de M. Auguste Biedermann, M. et Mme Michel Biedermann, M. et Mme Jean Biedermann, 3 bis, rue du Bel-Air, 92180 Montrouge.

Les dons au comité catholique contre la faim et pour le développement peuvent être versés au siège social, 47, quai des Grands-Augustins, 75262 Paris CEDEX 06, C.C.P. 18.

PROCÉDÉ S.A.I.R.E.S.
la seule solution contre le bruit
en 8 jours, nous pouvons éliminer les bruits extérieurs. Sur toutes fenêtres, nous adaptons des verres spéciaux, les mêmes qui sont à l'Orly du silence des réacteurs. Notre procédé est le plus efficace, le plus esthétique et le moins coûteux.
S.A.I.R.E.S. - 49 ter, rue de Flandre, Paris (19^e) - Tél. : 206-50-13.

Les lits marc held sont revenus
l'échappe au jeu de santé, 23 avenue...

LA CHUTE DES CHEVEUX est-elle un phénomène irréversible?
En d'autres termes, nous empêchons votre calvitie naissante de s'aggraver en fortifiant les cheveux existants par une méthode exclusive.
Si nous comptons des milliers de clients, nous n'appliquons pas de méthode universelle, car chaque cas est considéré et traité par nous INDIVIDUELLEMENT.
Nous mettons toutes les chances de notre côté, quand nous avons la possibilité de traiter le dérèglement à ses débuts.
C'est au soin apporté tant à la fabrication des produits qu'à l'application des traitements qu'EUROCAP doit ses innombrables succès. Le sérieux paie.
Faites votre propre test en répondant aux questions suivantes :
- Vos cheveux tombent-ils d'une façon excessive?
- Sont-ils trop secs ou cassants?
- Vos cheveux sont-ils gras 24 h après le shampooing?
- Votre ligne frontale se dégarmit-elle aux tempes ou au sommet du crâne?
- Avez-vous beaucoup de pellicules? Des démangeaisons?
Si vous répondez OUI à une seule de ces questions, nous vous conseillons de prendre rendez-vous avec notre spécialiste.
Rendez visite, écrivez, téléphonez aujourd'hui même à :
INSTITUT CAPILLAIRE EUROCAP
Produits exclusifs EUROCAP pour l'hygiène capillaire
PARIS : 4, rue de Castiglione. — Tél. : 260-38-84

M. et Mme Jacques Bouffanais.

M. et Mme Olivier Richard, Mlle Florence Bouffanais, Mlle Patricia Bouffanais, ont la douleur de faire part du décès de M. Jacques BOUFFANAIS, survenu le 15 mars. Les obsèques ont eu lieu en l'église Saint-Jean-Cocody à Abidjan, le jeudi 20 mars à 10 h. 45. Ni fleurs ni couronnes.

Abidjan - Locmaria-Plouzané.

Le docteur Michel LE BRAS, professeur agrégé, Som. époux, et ses enfants, ont le douleur de faire part du décès de leur fils et frère, ROYAN, survenu à l'âge de douze ans à Abidjan. Les obsèques ont eu lieu en l'église Saint-Jean-Cocody à Abidjan, et l'inhumation au cimetière de Locmaria-Plouzané.

On nous prie d'annoncer le décès de

Mme André LEFÈVRE, née Madeleine Fournet, endormie dans la paix du Seigneur, le 15 mars 1975, dans sa quatre-vingt-cinquième année. De la part de M. et Mme Étienne Longchamp, M. et Mme Jacques Domingo, Ses enfants, M. et Mme André Fournet, M. et Mme Roger Fournet, Ses belles-sœurs, Et de toute la famille. La cérémonie religieuse sera célébrée le mardi 18 mars 1975, à 18 heures, en l'église Saint-Martin de Neuilly. L'inhumation aura lieu à Chassy (Yonne), dans l'intimité familiale, selon la volonté du défunt. 8, avenue Paul-Appell, 75214 Paris.

La comtesse de Puyfontaine, Mme Le Guénéchal, Le comte et la comtesse Gérard de Puyfontaine, ont le douleur de faire part du décès de leur enfant, M. François POLJAÏK, croix de guerre 1914-1918, survenu le 12 mars 1975, dans sa quatre-vingt-troisième année. L'inhumation aura lieu le mardi 18 mars 1975, à 12 heures, à Chassy (Yonne), dans l'intimité familiale, selon la volonté du défunt. 8, avenue Paul-Appell, 75214 Paris.

On nous prie d'annoncer le décès de M. Jean LEUBA, né Saint-Nicolas, survenu le 11 mars 1975, à l'âge de quatre-vingt-deux ans. De la part de M. et Mme Marcel Leuba et leurs enfants, M. et Mme Gilbert Leuba et leur fille, M. Bernard Leuba, M. et Mme Charles Pallaton et leurs enfants, M. et Mme Eugène Tonant et leurs enfants. Les obsèques ont eu lieu jeudi 13 mars, 11, rue Saint-Nicolas, 92111 Suresnes-les-Bains, 9^e résidence Beldieu, 92800 Puteaux.

On nous prie d'annoncer le décès, le 9 mars 1975, de Mme Auguste BIEDERMANN, née Susanne Benner, survenue à Vincennes - Saint-Pirmin (Oise), dans sa soixante-troisième année, le 13 mars 1975. Les obsèques ont eu lieu dans la plus stricte intimité le 13 mars 1975. De la part de M. Auguste Biedermann, M. et Mme Michel Biedermann, M. et Mme Jean Biedermann, 3 bis, rue du Bel-Air, 92180 Montrouge.

On nous prie d'annoncer le décès, le 9 mars 1975, de Mme Auguste BIEDERMANN, née Susanne Benner, survenue à Vincennes - Saint-Pirmin (Oise), dans sa soixante-troisième année, le 13 mars 1975. Les obsèques ont eu lieu dans la plus stricte intimité le 13 mars 1975. De la part de M. Auguste Biedermann, M. et Mme Michel Biedermann, M. et Mme Jean Biedermann, 3 bis, rue du Bel-Air, 92180 Montrouge.

On nous prie d'annoncer le décès, le 9 mars 1975, de Mme Auguste BIEDERMANN, née Susanne Benner, survenue à Vincennes - Saint-Pirmin (Oise), dans sa soixante-troisième année, le 13 mars 1975. Les obsèques ont eu lieu dans la plus stricte intimité le 13 mars 1975. De la part de M. Auguste Biedermann, M. et Mme Michel Biedermann, M. et Mme Jean Biedermann, 3 bis, rue du Bel-Air, 92180 Montrouge.

LA MORT D'ARISTOTE ONASSIS

Aristote Onassis est mort samedi 15 mars, à 12 h. 30, à l'hôpital américain de Neuilly, d'une infection broncho-pulmonaire. Son état s'était brusquement aggravé dans la nuit du 14 au 15 mars. Mme Jacqueline Onassis, qui se trouvait à New-York au moment du décès, est arrivée peu après 7 heures, dimanche, à Paris. L'armateur sera inhumé mardi dans l'île de Skorpios, située en mer Ionienne, surpis de son fils Alexandre, mort dans un accident d'avion en janvier 1974.

« Un seigneur de la mer »
le boucanier et la tête couronnée, il n'est pas facile d'imposer, comme une révolution qui réussit dégage sa propre légalité.
Retourer, il introduit avec d'autres armateurs de sa trempe, sinon de son envergure, une transposition de la lutte des classes dans le microcosme des privilèges de la fortune et de la naissance. Cependant, parvenu au sommet de cette pyramide sociale qui ne cesse de l'attirer, Aristote Onassis fut toujours ulcéré par la constatation qu'il ne serait jamais, et malgré tout, qu'un intrus et un parvenu.
Un peu comme Napoléon épousant Marie-Louise, il crut que son mariage avec Tina Livanos, fille d'un puissant armateur, le ferait entrer de plain-pied dans un monde qui le fascinait. Ce ne fut pas le cas. Alors que son rival Nierchos peut se considérer comme socialement à part entière, Aristote Onassis ne fut jamais que celui qui n'est pas reçu, au château. Le premier phénomène de rejet fut le divorce de Tina Livanos, qu'il adorait et admirait. Mortifié, traumatisé, il se jeta dans une fuite en avant, s'afficha avec la Calles, épousa la veuve du président Kennedy. Mais la tragédie suivit son cours. Le malheur frappa sa belle-sœur, puis son fils Alexandre, finalement Tina, l'incoubable.
D'origine grecque, citoyen argentin, volant sans cesse d'une capitale à l'autre, Aristote Onassis était devenu le symbole d'un capitalisme pour lequel l'argent n'a pas d'odeur et

M. et Mme Lévi.

M. et Mme Lévi, Claude et Ghislaine Lévi et leurs enfants, Isabelle Lévi, ont le douleur de faire part du décès de Lucie RISO LEVI, née Gaël, survenue le 17 mars. Les obsèques ont eu lieu ce jour 17 mars, à 10 heures, au cimetière de Garches, rue de Suresnes, à 16 h. 30, résidence Foch, 92 Garches, 92 avenue de Gascogne, 78 Villiers, M.L.U. Fairfield, Iowa (U.S.A.).

On nous prie d'annoncer le décès de

Dr Harold B. MATNAED, pionnier du management, professeur, auteur et fondateur de H.B. Matnaed-Management Consultants, survenu le 10 mars dans sa soixante-neufième année, à l'âge de soixante-deux ans. De la part de M. et Mme Jean Foudjé, M. et Mme Michel Foudjé, ont la douleur de faire part du décès de leur père, M. François POLJAÏK, croix de guerre 1914-1918, survenu le 12 mars 1975, dans sa quatre-vingt-troisième année. L'inhumation aura lieu le mardi 18 mars 1975, à 12 heures, à Chassy (Yonne), dans l'intimité familiale, selon la volonté du défunt. 8, avenue Paul-Appell, 75214 Paris.

On nous prie d'annoncer le décès de

Mme André LEFÈVRE, née Madeleine Fournet, endormie dans la paix du Seigneur, le 15 mars 1975, dans sa quatre-vingt-cinquième année. De la part de M. et Mme Étienne Longchamp, M. et Mme Jacques Domingo, Ses enfants, M. et Mme André Fournet, M. et Mme Roger Fournet, Ses belles-sœurs, Et de toute la famille. La cérémonie religieuse sera célébrée le mardi 18 mars 1975, à 18 heures, en l'église Saint-Martin de Neuilly. L'inhumation aura lieu à Chassy (Yonne), dans l'intimité familiale, selon la volonté du défunt. 8, avenue Paul-Appell, 75214 Paris.

La comtesse de Puyfontaine, Mme Le Guénéchal, Le comte et la comtesse Gérard de Puyfontaine, ont le douleur de faire part du décès de leur enfant, M. François POLJAÏK, croix de guerre 1914-1918, survenu le 12 mars 1975, dans sa quatre-vingt-troisième année. L'inhumation aura lieu le mardi 18 mars 1975, à 12 heures, à Chassy (Yonne), dans l'intimité familiale, selon la volonté du défunt. 8, avenue Paul-Appell, 75214 Paris.

On nous prie d'annoncer le décès de M. Jean LEUBA, né Saint-Nicolas, survenu le 11 mars 1975, à l'âge de quatre-vingt-deux ans. De la part de M. et Mme Marcel Leuba et leurs enfants, M. et Mme Gilbert Leuba et leur fille, M. Bernard Leuba, M. et Mme Charles Pallaton et leurs enfants, M. et Mme Eugène Tonant et leurs enfants. Les obsèques ont eu lieu jeudi 13 mars, 11, rue Saint-Nicolas, 92111 Suresnes-les-Bains, 9^e résidence Beldieu, 92800 Puteaux.

On nous prie d'annoncer le décès, le 9 mars 1975, de Mme Auguste BIEDERMANN, née Susanne Benner, survenue à Vincennes - Saint-Pirmin (Oise), dans sa soixante-troisième année, le 13 mars 1975. Les obsèques ont eu lieu dans la plus stricte intimité le 13 mars 1975. De la part de M. Auguste Biedermann, M. et Mme Michel Biedermann, M. et Mme Jean Biedermann, 3 bis, rue du Bel-Air, 92180 Montrouge.

On nous prie d'annoncer le décès, le 9 mars 1975, de Mme Auguste BIEDERMANN, née Susanne Benner, survenue à Vincennes - Saint-Pirmin (Oise), dans sa soixante-troisième année, le 13 mars 1975. Les obsèques ont eu lieu dans la plus stricte intimité le 13 mars 1975. De la part de M. Auguste Biedermann, M. et Mme Michel Biedermann, M. et Mme Jean Biedermann, 3 bis, rue du Bel-Air, 92180 Montrouge.

On nous prie d'annoncer le décès, le 9 mars 1975, de Mme Auguste BIEDERMANN, née Susanne Benner, survenue à Vincennes - Saint-Pirmin (Oise), dans sa soixante-troisième année, le 13 mars 1975. Les obsèques ont eu lieu dans la plus stricte intimité le 13 mars 1975. De la part de M. Auguste Biedermann, M. et Mme Michel Biedermann, M. et Mme Jean Biedermann, 3 bis, rue du Bel-Air, 92180 Montrouge.

Un empire évalué à 1 milliard de dollars

La fortune de M. Onassis n'a jamais été chiffrée avec précision. Elle est généralement estimée à 1 milliard de dollars (environ 4,2 milliards de francs). Armateur, M. Onassis possédait une flotte de quarante-six tankers (pétroliers) et dix black carriers (minéraliers). Un seul de ces tankers battait pavillon grec. Il avait, en outre, effectué des dépôts dans deux cent dix-sept banques, réparties dans le monde entier, à l'exception des États-Unis (à la suite d'un procès qui l'opposa à une grande banque américaine). Il possédait aussi des participations d'au moins 33% dans quatre-vingt-sept entreprises, dont les sièges sont situés dans douze pays. En Amérique du Sud, il contrôlait une compagnie de navigation, l'Olympic, et plusieurs usines en Uruguay. Il avait également investi 4 millions de dollars au Brésil dans une affaire de produits alimentaires pour enfants. Aux États-Unis, il détenait une quinzième de sociétés aux activités très diversifiées : chantiers navals, extraction de gaz na-

riviera marocaine mer, sport et ...méchoui
Sur la rivière marocaine, Rif-Dieble, village de vacances V.V.T., une médina en amphithéâtre dans des collines verdoyantes avec le Rif en toile de fond et les océans dans le Méditerranéen. Une vie de détente, de lieux, d'excursions, une animation efficace mais non agressive, c'est l'image idéale des vacances dans le cadre d'un budget raisonné.
Voyages Vacances Tourisme
5, boulevard de Valenciennes, 75015 PARIS

Communications diverses

Des écrivains célèbres participeront à la vente de livres dédiés que la Wiso organise le mardi 18 mars, à l'hôtel Claridge, 74, avenue des Champs-Élysées, de 15 heures à 20 heures. Cette manifestation est placée sous le slogan : « L'UNESCO élimine le peuple du livre, défendons-le par le livre ». Jacques Delors signera son livre « Changer », mardi 18 mars à partir de 15 h. 30, à la Librairie des sciences politiques, 30, rue Saint-Guilhem, Paris-7^e.

Visites et conférences

MARDI 18 MARS

VISITES GUIDÉES ET PROMENADES. — Cours nationale des monuments historiques, 14 h. 30, place Fontenay, Mme Legrand : « L'UNESCO ». — 15 h. 30, rue de Picpus, Mme Schaefer : « Le cinquième de Flore ». — 15 h. 30, rue de Belleville, Mme Lamy-Lausanne : « Hôtel de Salm et le musée de la Légion d'honneur ». — 15 h. 30, rue du Conservatoire, Mme Chapuis : « Les concerts du Conservatoire ». — 15 h. 30, rue de Valenciennes, Mme Zujovic : « Saint-Germain-l'Auxerrois ». — 15 h. 30, rue Saint-Louis-en-l'Île (A. travers Paris). — 15 h. 30, métro Mouton-Rouille, « Ziggurat sur la montagne Sainte-Genève » (Judith et Naguère).

CONFÉRENCES. — 15 h. 30, tour Jussieu, cinquième étage : « Structures des ressources et connaissances des niveaux de vie ». — 20 h. 30, Institut néerlandais, 12, rue de Lilla, professeur Paul Dibou : « La place de Leyde dans l'Europe savante du dix-septième siècle ». — 20 h. 30, 58, rue Bergère, M. Gaston Kempner : « De l'esthétique à la mythologie dans la Connaissance ». — 20 h. 45, Arts et Métiers, 9 bis, avenue d'Iéna, M. Jacques Sarda : « Le drame symbolique » (Groupe de sept). — 20 h. 30, salle Mabillon, 3, rue de l'Abbaye, M. Philippe Lavastrie : « Erasme et ses traductions, espérances ». — 20 h. 30, 45, centre Lescop-Saint-Jacques, 20, rue des Tanneurs, Euro François Louvet : « Initiation à la lecture de la Bible ». — 21 h. 30, Centre Supp. M. et Mme A. de la Roche : « La vie d'une femme écrivain » (Dante Allighieri, comité de Paris). — 18 h. 30, hôtel National des Travailleurs, espérance, docteur Barjon : « Les combats intellectuels du mois d'août 1970 » (Académie du Second Empire).

On nous prie d'annoncer le décès de M. Jean LEUBA, né Saint-Nicolas, survenu le 11 mars 1975, à l'âge de quatre-vingt-deux ans. De la part de M. et Mme Marcel Leuba et leurs enfants, M. et Mme Gilbert Leuba et leur fille, M. Bernard Leuba, M. et Mme Charles Pallaton et leurs enfants, M. et Mme Eugène Tonant et leurs enfants. Les obsèques ont eu lieu jeudi 13 mars, 11, rue Saint-Nicolas, 92111 Suresnes-les-Bains, 9^e résidence Beldieu, 92800 Puteaux.

On nous prie d'annoncer le décès, le 9 mars 1975, de Mme Auguste BIEDERMANN, née Susanne Benner, survenue à Vincennes - Saint-Pirmin (Oise), dans sa soixante-troisième année, le 13 mars 1975. Les obsèques ont eu lieu dans la plus stricte intimité le 13 mars 1975. De la part de M. Auguste Biedermann, M. et Mme Michel Biedermann, M. et Mme Jean Biedermann, 3 bis, rue du Bel-Air, 92180 Montrouge.

On nous prie d'annoncer le décès, le 9 mars 1975, de Mme Auguste BIEDERMANN, née Susanne Benner, survenue à Vincennes - Saint-Pirmin (Oise), dans sa soixante-troisième année, le 13 mars 1975. Les obsèques ont eu lieu dans la plus stricte intimité le 13 mars 1975. De la part de M. Auguste Biedermann, M. et Mme Michel Biedermann, M. et Mme Jean Biedermann, 3 bis, rue du Bel-Air, 92180 Montrouge.

On nous prie d'annoncer le décès, le 9 mars 1975, de Mme Auguste BIEDERMANN, née Susanne Benner, survenue à Vincennes - Saint-Pirmin (Oise), dans sa soixante-troisième année, le 13 mars 1975. Les obsèques ont eu lieu dans la plus stricte intimité le 13 mars 1975. De la part de M. Auguste Biedermann, M. et Mme Michel Biedermann, M. et Mme Jean Biedermann, 3 bis, rue du Bel-Air, 92180 Montrouge.

LA MORT D'ARISTOTE ONASSIS

Aristote Onassis est mort samedi 15 mars, à 12 h. 30, à l'hôpital américain de Neuilly, d'une infection broncho-pulmonaire. Son état s'était brusquement aggravé dans la nuit du 14 au 15 mars. Mme Jacqueline Onassis, qui se trouvait à New-York au moment du décès, est arrivée peu après 7 heures, dimanche, à Paris. L'armateur sera inhumé mardi dans l'île de Skorpios, située en mer Ionienne, surpis de son fils Alexandre, mort dans un accident d'avion en janvier 1974.

« Un seigneur de la mer »
le boucanier et la tête couronnée, il n'est pas facile d'imposer, comme une révolution qui réussit dégage sa propre légalité.
Retourer, il introduit avec d'autres armateurs de sa trempe, sinon de son envergure, une transposition de la lutte des classes dans le microcosme des privilèges de la fortune et de la naissance. Cependant, parvenu au sommet de cette pyramide sociale qui ne cesse de l'attirer, Aristote Onassis fut toujours ulcéré par la constatation qu'il ne serait jamais, et malgré tout, qu'un intrus et un parvenu.
Un peu comme Napoléon épousant Marie-Louise, il crut que son mariage avec Tina Livanos, fille d'un puissant armateur, le ferait entrer de plain-pied dans un monde qui le fascinait. Ce ne fut pas le cas. Alors que son rival Nierchos peut se considérer comme socialement à part entière, Aristote Onassis ne fut jamais que celui qui n'est pas reçu, au château. Le premier phénomène de rejet fut le divorce de Tina Livanos, qu'il adorait et admirait. Mortifié, traumatisé, il se jeta dans une fuite en avant, s'afficha avec la Calles, épousa la veuve du président Kennedy. Mais la tragédie suivit son cours. Le malheur frappa sa belle-sœur, puis son fils Alexandre, finalement Tina, l'incoubable.
D'origine grecque, citoyen argentin, volant sans cesse d'une capitale à l'autre, Aristote Onassis était devenu le symbole d'un capitalisme pour lequel l'argent n'a pas d'odeur et

Un empire évalué à 1 milliard de dollars
La fortune de M. Onassis n'a jamais été chiffrée avec précision. Elle est généralement estimée à 1 milliard de dollars (environ 4,2 milliards de francs). Armateur, M. Onassis possédait une flotte de quarante-six tankers (pétroliers) et dix black carriers (minéraliers). Un seul de ces tankers battait pavillon grec. Il avait, en outre, effectué des dépôts dans deux cent dix-sept banques, réparties dans le monde entier, à l'exception des États-Unis (à la suite d'un procès qui l'opposa à une grande banque américaine). Il possédait aussi des participations d'au moins 33% dans quatre-vingt-sept entreprises, dont les sièges sont situés dans douze pays. En Amérique du Sud, il contrôlait une compagnie de navigation, l'Olympic, et plusieurs usines en Uruguay. Il avait également investi 4 millions de dollars au Brésil dans une affaire de produits alimentaires pour enfants. Aux États-Unis, il détenait une quinzième de sociétés aux activités très diversifiées : chantiers navals, extraction de gaz na-

Communications diverses

Des écrivains célèbres participeront à la vente de livres dédiés que la Wiso organise le mardi 18 mars, à l'hôtel Claridge, 74, avenue des Champs-Élysées, de 15 heures à 20 heures. Cette manifestation est placée sous le slogan : « L'UNESCO élimine le peuple du livre, défendons-le par le livre ». Jacques Delors signera son livre « Changer », mardi 18 mars à partir de 15 h. 30, à la Librairie des sciences politiques, 30, rue Saint-Guilhem, Paris-7^e.

Visites et conférences

MARDI 18 MARS

VISITES GUIDÉES ET PROMENADES. — Cours nationale des monuments historiques, 14 h. 30, place Fontenay, Mme Legrand : « L'UNESCO ». — 15 h. 30, rue de Picpus, Mme Schaefer : « Le cinquième de Flore ». — 15 h. 30, rue de Belleville, Mme Lamy-Lausanne : « Hôtel de Salm et le musée de la Légion d'honneur ». — 15 h. 30, rue du Conservatoire, Mme Chapuis : « Les concerts du Conservatoire ». — 15 h. 30, rue de Valenciennes, Mme Zujovic : « Saint-Germain-l'Auxerrois ». — 15 h. 30, rue Saint-Louis-en-l'Île (A. travers Paris). — 15 h. 30, métro Mouton-Rouille, « Ziggurat sur la montagne Sainte-Genève » (Judith et Naguère).

CONFÉRENCES. — 15 h. 30, tour Jussieu, cinquième étage : « Structures des ressources et connaissances des niveaux de vie ». — 20 h. 30, Institut néerlandais, 12, rue de Lilla, professeur Paul Dibou : « La place de Leyde dans l'Europe savante du dix-septième siècle ». — 20 h. 30, 58, rue Bergère, M. Gaston Kempner : « De l'esthétique à la mythologie dans la Connaissance ». — 20 h. 45, Arts et Métiers, 9 bis, avenue d'Iéna, M. Jacques Sarda : « Le drame symbolique » (Groupe de sept). — 20 h. 30, salle Mabillon, 3, rue de l'Abbaye, M. Philippe Lavastrie : « Erasme et ses traductions, espérances ». — 20 h. 30, 45, centre Lescop-Saint-Jacques, 20, rue des Tanneurs, Euro François Louvet : « Initiation à la lecture de la Bible ». — 21 h. 30, Centre Supp. M. et Mme A. de la Roche : « La vie d'une femme écrivain » (Dante Allighieri, comité de Paris). — 18 h. 30, hôtel National des Travailleurs, espérance, docteur Barjon : « Les combats intellectuels du mois d'août 1970 » (Académie du Second Empire).

On nous prie d'annoncer le décès de M. Jean LEUBA, né Saint-Nicolas, survenu le 11 mars 1975, à l'âge de quatre-vingt-deux ans. De la part de M. et Mme Marcel Leuba et leurs enfants, M. et Mme Gilbert Leuba et leur fille, M. Bernard Leuba, M. et Mme Charles Pallaton et leurs enfants, M. et Mme Eugène Tonant et leurs enfants. Les obsèques ont eu lieu jeudi 13 mars, 11, rue Saint-Nicolas, 92111 Suresnes-les-Bains, 9^e résidence Beldieu, 92800 Puteaux.

On nous prie d'annoncer le décès, le 9 mars 1975, de Mme Auguste BIEDERMANN, née Susanne Benner, survenue à Vincennes - Saint-Pirmin (Oise), dans sa soixante-troisième année, le 13 mars 1975. Les obsèques ont eu lieu dans la plus stricte intimité le 13 mars 1975. De la part de M. Auguste Biedermann, M. et Mme Michel Biedermann, M. et Mme Jean Biedermann, 3 bis, rue du Bel-Air, 92180 Montrouge.

On nous prie d'annoncer le décès, le 9 mars 1975, de Mme Auguste BIEDERMANN, née Susanne Benner, survenue à Vincennes - Saint-Pirmin (Oise), dans sa soixante-troisième année, le 13 mars 1975. Les obsèques ont eu lieu dans la plus stricte intimité le 13 mars 1975. De la part de M. Auguste Biedermann, M. et Mme Michel Biedermann, M. et Mme Jean Biedermann, 3 bis, rue du Bel-Air, 92180 Montrouge.

On nous prie d'annoncer le décès, le 9 mars 1975, de Mme Auguste BIEDERMANN, née Susanne Benner, survenue à Vincennes - Saint-Pirmin (Oise), dans sa soixante-troisième année, le 13 mars 1975. Les obsèques ont eu lieu dans la plus stricte intimité le 13 mars 1975. De la part de M. Auguste Biedermann, M. et Mme Michel Biedermann, M. et Mme Jean Biedermann, 3 bis, rue du Bel-Air, 92180 Montrouge.

LA MORT D'ARISTOTE ONASSIS

Aristote Onassis est mort samedi 15 mars, à 12 h. 30, à l'hôpital américain de Neuilly, d'une infection broncho-pulmonaire. Son état s'était brusquement aggravé dans la nuit du 14 au 15 mars. Mme Jacqueline Onassis, qui se trouvait à New-York au moment du décès, est arrivée peu après 7 heures, dimanche, à Paris. L'armateur sera inhumé mardi dans l'île de Skorpios, située en mer Ionienne, surpis de son fils Alexandre, mort dans un accident d'avion en janvier 1974.

« Un seigneur de la mer »
le boucanier et la tête couronnée, il n'est pas facile d'imposer, comme une révolution qui réussit dégage sa propre légalité.
Retourer, il introduit avec d'autres armateurs de sa trempe, sinon de son envergure, une transposition de la lutte des classes dans le microcosme des privilèges de la fortune et de la naissance. Cependant, parvenu au sommet de cette pyramide sociale qui ne cesse de l'attirer, Aristote Onassis fut toujours ulcéré par la constatation qu'il ne serait jamais, et malgré tout, qu'un intrus et un parvenu.
Un peu comme Napoléon épousant Marie-Louise, il crut que son mariage avec Tina Livanos, fille d'un puissant armateur, le ferait entrer de plain-pied dans un monde qui le fascinait. Ce ne fut pas le cas. Alors que son rival Nierchos peut se considérer comme socialement à part entière, Aristote Onassis ne fut jamais que celui qui n'est pas reçu, au château. Le premier phénomène de rejet fut le divorce de Tina Livanos, qu'il adorait et admirait. Mortifié, traumatisé, il se jeta dans une fuite en avant, s'afficha avec la Calles, épousa la veuve du président Kennedy. Mais la tragédie suivit son cours. Le malheur frappa sa belle-sœur, puis son fils Alexandre, finalement Tina, l'incoubable.
D'origine grecque, citoyen argentin, volant sans cesse d'une capitale à l'autre, Aristote Onassis était devenu le symbole d'un capitalisme pour lequel l'argent n'a pas d'odeur et

Un empire évalué à 1 milliard de dollars
La fortune de M. Onassis n'a jamais été chiffrée avec précision. Elle est généralement estimée à 1 milliard de dollars (environ 4,2 milliards de francs). Armateur, M. Onassis possédait une flotte de quarante-six tankers (pétroliers) et dix black carriers (minéraliers). Un seul de ces tankers battait pavillon grec. Il avait, en outre, effectué des dépôts dans deux cent dix-sept banques, réparties dans le monde entier, à l'exception des États-Unis (à la suite d'un procès qui l'opposa à une grande banque américaine). Il possédait aussi des participations d'au moins 33% dans quatre-vingt-sept entreprises, dont les sièges sont situés dans

AUJOURD'HUI

SILON, YAQUA et PITUCÉ

DE GUY BÉART
DESSINS DE KONK

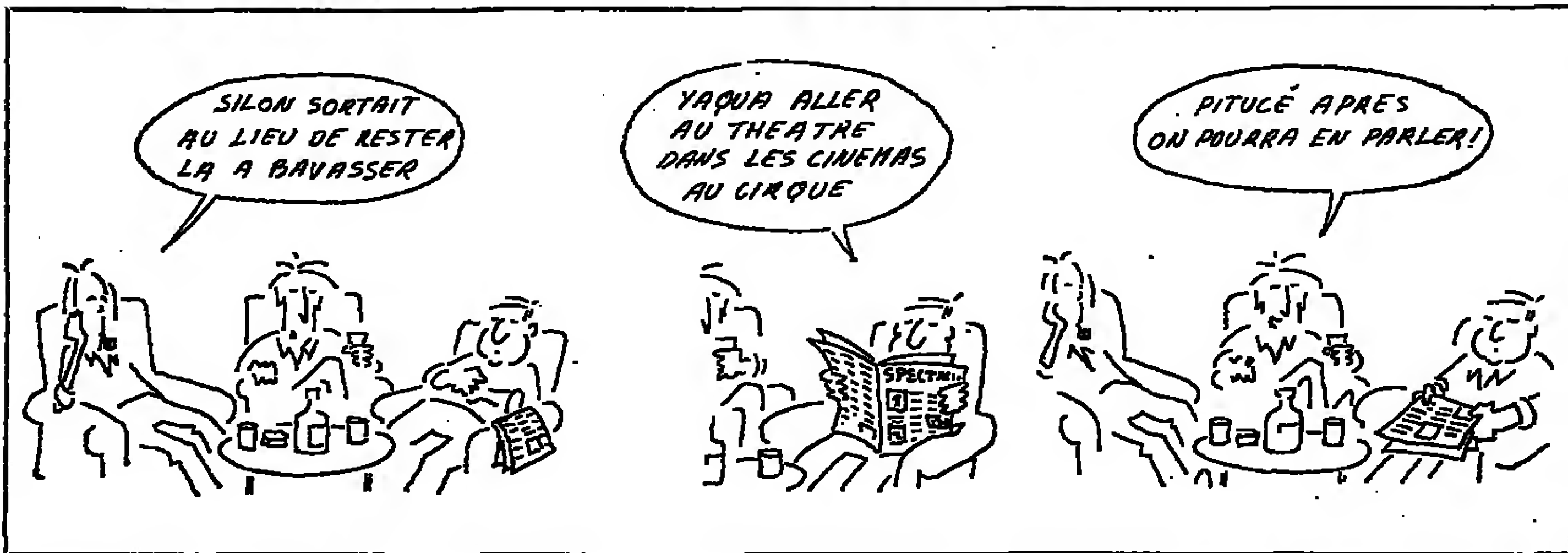

Éducation

STAGES D'ÉTÉ

Europ Assistance propose environ cinq cents stages d'été pour étudiants (emplois de bureau, dactylos, chanteurs, interprètes, etc.). Les candidats doivent être âgés de dix-huit ans au moins, résider dans la région parisienne, disposer d'au moins deux mois consécutifs entre le 15 mai et le 30 septembre. La rémunération est de 1.450 francs mensuels, plus une prime.

Théâtre pour enfants. Une représentation exceptionnelle et gratuite de *Place des fêtes*, spectacle pour enfants monté par le Théâtre du Bouhonnez Touge, aura lieu mercredi 19 mars à 10 h. 15, au Théâtre Récamière 13, rue Récamière, 75007 Paris. L'intention des éducateurs et des parents.

Journal officiel

Sont publiés au Journal officiel du 16 mars 1975 :

UN DÉCRET

Modifiant le décret n°70-78 du 27 janvier 1970, instituant différentes échelles de rémunération pour les catégories C et D des fonctionnaires de l'Etat.

DES ARRÊTES

Relatifs aux conditions à remplir pour pêcher à la ligne en période de fermeture générale dans les lacs de retenue hydro-électrique et les lacs de retenue de barrage de la deuxième catégorie.

Réglementant les lentilles de contact et verres scléro-cornéens. Modifiant les dispositions d'un précédent arrêté relatif aux qualifications du corps des officiers contrôleurs de la circulation aérienne.

MOTS CROISÉS

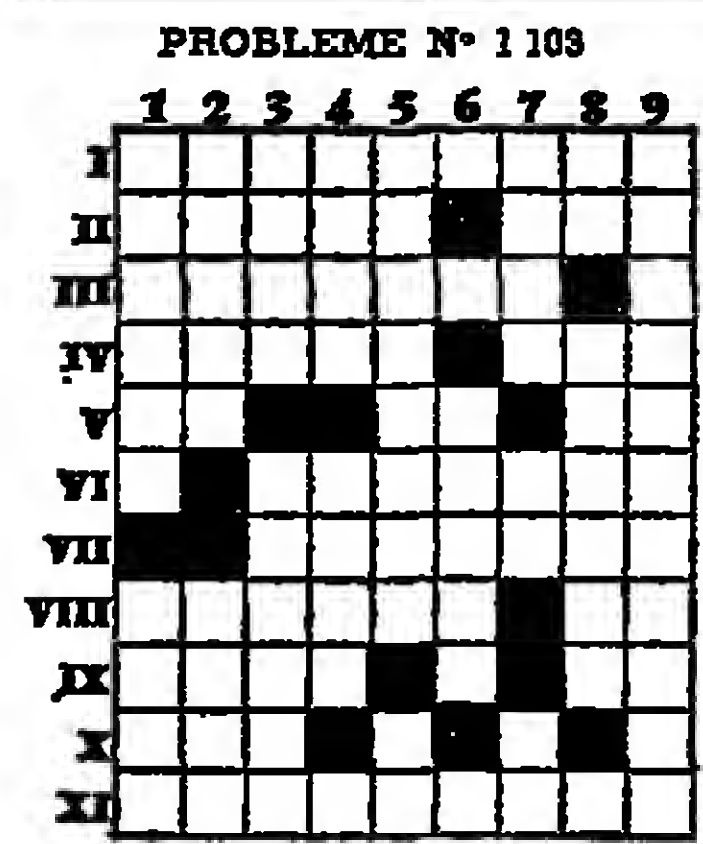

PROBLEME N° 1103
I. Un qui fuit la compagnie.
II. A une réputation de sagesse parfois usurpée. Pure fantaisie.
III. Rien d'étonnant à ce que cela se passe souvent en mer.
IV. Membre particulièrement actifs. Petit mot latin.
V. Signale un retour depuis longtemps.

prévu (abréviation) : Morceau de sucre; D'un auxiliaire. — VI. Avec eux, il n'est pas question de boire! — VII. Rendais poli. — VIII. Est universelle; Points opposés. — IX. Mot d'inventaire! Permettent de tout imaginer. — X. Va plus vite dans l'eau que dans l'air. — XI. N'ont rien d'imprévu.

VERTICALEMENT
1. Même les gens les plus méchants consentiraient à se reposer sur eux les yeux fermés; Fait l'amoureux transi, ou le dégoûté. — 2. Parmi les verms de ce

Édité par la S.A.R.L. Le Monde. Gérants : Jacques Favret, directeur de la publication, Jacques Savignat.

Reproduction interdite de tous articles, sauf accord avec l'administration.

monde; Centre de culture. — 3. Abréviation commerciale; C'est évident! — 4. Mer; Vieux registre. — 5. Bien sous tous les rapports; Terme musical. — 6. Dans la Corréze. — 7. Baptême son ultime objectif; Lettres d'amour; Est dans la note. — 8. Point biblique; On est bien obligé de les remarquer. — 9. Très éloigné d'un astre.

Solution du problème n° 1102

HORIZONTALEMENT
I. Hier; Nana. — II. Optimum. — III. Mécréants. — IV. MC (Maurice Chevalier); péra. — V. Eau; res. — VI. Passis. — VII. Egare; Eli. — VIII. Fessage; An. — IX. Il; Serius. — X. Nérée. — XI. Es; Essaim.

VERTICALEMENT
1. Homme; épine. — 2. Ipéca. — 3. Gélis. — 4. Etc.; Upsa. — 5. Rire; Arasée. — 6. Me; Usagée. — 7. Nuages; Er. — 8. Anné; Ida. — 9. TPE (Renaudot); Flan. — 9. Assasins.

GUY BROUTY.

MÉTÉOROLOGIE

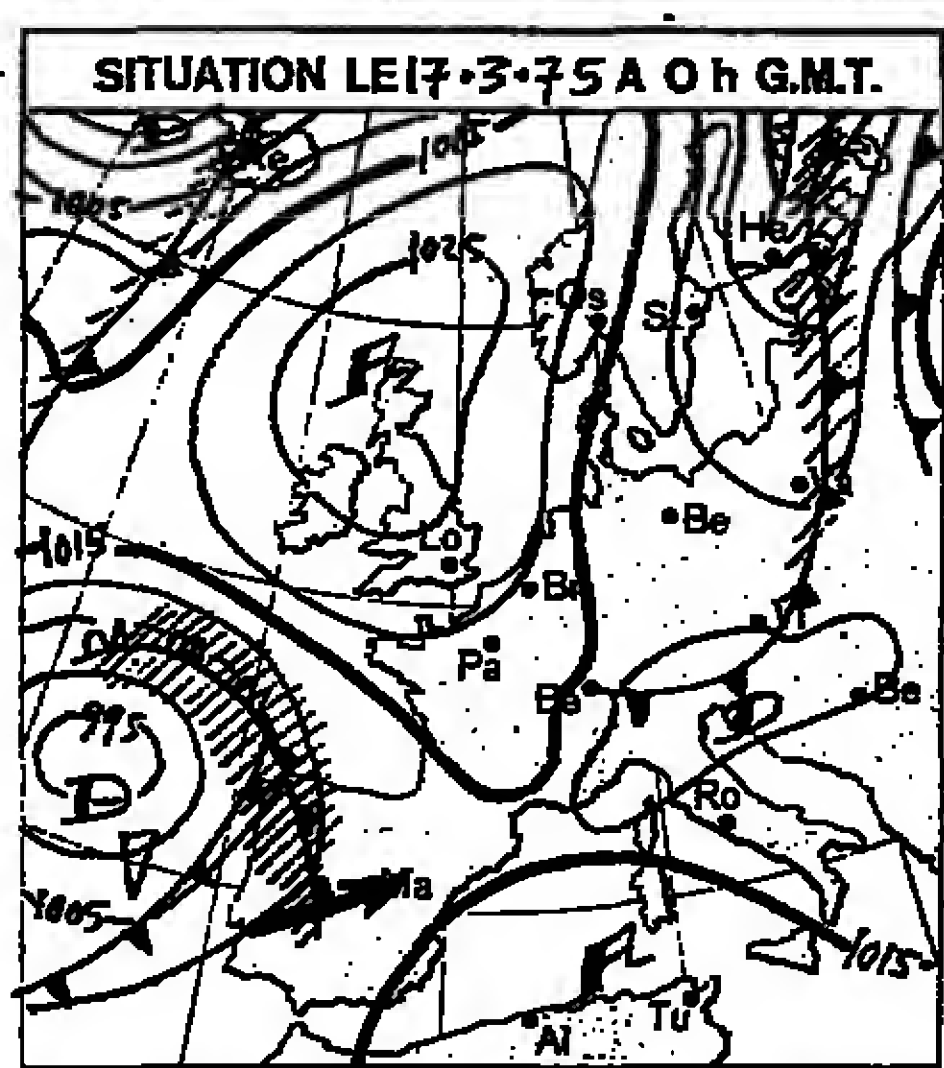

Evolution probable du temps en France entre le lundi 17 mars à 0 heure et le mardi 18 mars à 24 heures :

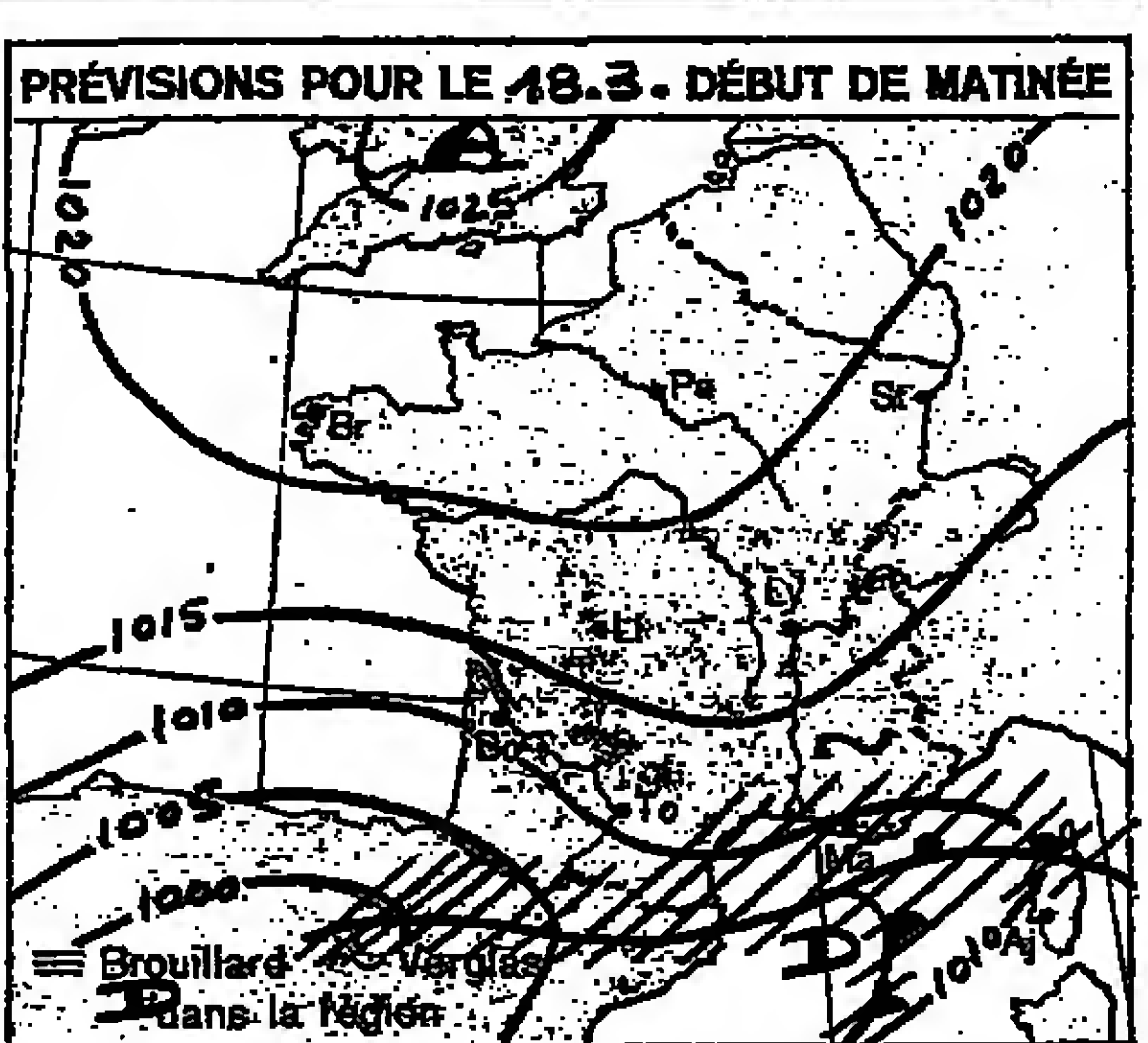

Des masses d'air froid et instable venant du nord continueront à s'étendre sur la France. En même temps, la perturbation qui approchait lundi matin le Portugal et l'Espagne se déplacera vers la Méditerranée, et le système nuageux qui l'accompagne débordera sur nos régions méditerranéennes. Mardi 18 mars, sur les Pyrénées, les régions méditerranéennes, les Cévennes et les Alpes, le temps sera couvert, avec des pluies localement et des chutes de neige à basse altitude. Sur le reste de la France, le ciel — peu nuageux en début de matinée — deviendra variable l'après-midi, où se produiront des averses de pluie ou de neige. Lundi 17 mars, à 7 heures, la pression atmosphérique s'élevait au niveau de la mer de Paris à 1015,2 millibars, soit 767,7 millibars de hauteur. Les températures (le premier chiffre indique le maximum enregistré au cours de la journée du 16 mars; le second, le minimum de la nuit du 16 au 17) : Biarritz, 13 et 6 degrés; Bordeaux, 11 et -1; Brest, 9 et 1; Caen, 5 et -2; Cherbourg, 6 et 1; Clermont-Ferrand, 7 et 0; Dijon, 10 et 1; Grenoble, 8 et 1; Lille, 5 et 0; Lyon, 4 et 3; Marseille, 14 et 3; Nancy, 5 et -1; Nantes, 9 et 1; Nice, 12 et 4; Paris-Le Bourget, 8 et 0; Pau, 12 et 4; Perpignan, 14 et 2; Rennes, 10 et 1; Strasbourg, 8 et 1; Tours, 8 et 0; Toulouse, 12 et -1; Ajaccio, 14 et 4; Pointe-à-Pitre, 20 et 21. Températures relevées à l'étranger : Amsterdam, 6 et -1; Athènes, 18 et 11; Bonn, 5 et -3; Bruxelles, 6 et 1; Le Caire, 27 et 12; Casablanca, 20 et 14; Copenhague, 5 et -3; Genève, 9 et 1; Lisbonne, 14 et 9; Londres, 6 et -1; Madrid, 9 et 4; Moscou, 7 et 2; New-York, 7 et 4; Palma-de-Majorque, 16 et 8; Rome, 14 et 7; Stockholm, 9 et -5; Téhéran, 20 et 8.

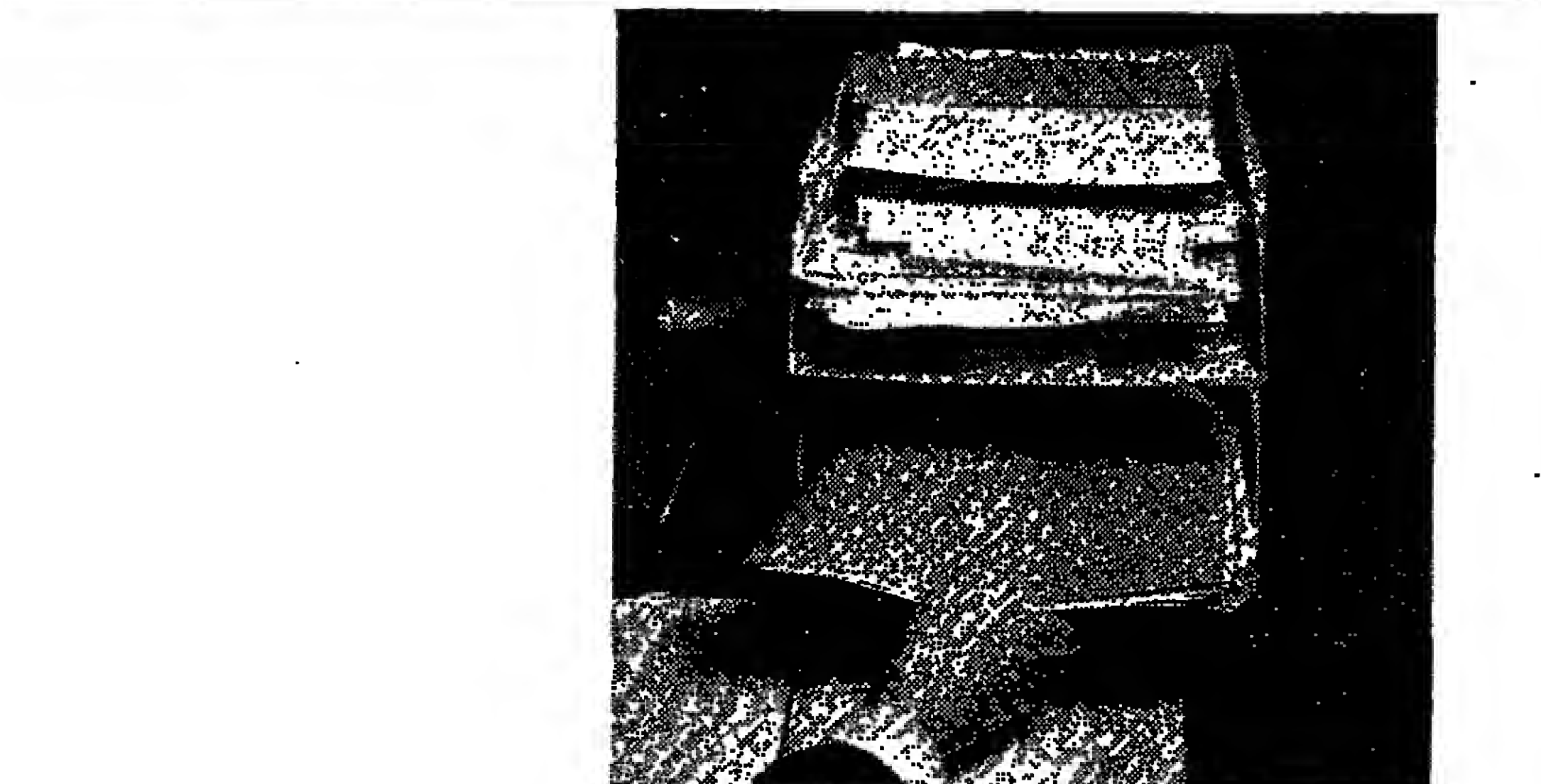

Avant de "classer" vos projets d'expansion industrielle, lisez ceci :

Il existe encore dans la CEE un heureux pays où les plans d'expansion industrielle trouvent le climat propice qui leur est indispensable: c'est la République d'Irlande. Les experts de la CEE sont même en mesure de prédire que le PNB y augmentera encore de 5% par an jusqu'en 1978 au moins. En ces temps d'inflation, l'Irlande conserve aussi pour les coûts salariaux un très net avantage sur les autres pays européens. Et grâce aux accords nationaux sur les salaires, les rapports sociaux ne cessent de s'améliorer: pendant la dernière décennie, l'Irlande a eu le plus faible pourcentage de journées perdues pour cause de grève de tous les pays industrialisés, y compris ceux de la CEE, les Etats-Unis et le Japon. En 1974, il n'a été que de 35 jours pour 100 salariés. La Banque nationale irlandaise possède à l'heure actuelle une réserve de 1.200 hectares de terrains sélectionnés pour les besoins futurs de l'industrie. Les investissements d'Etat en terrains et en usines clés en main pour les industries nouvelles atteignent aujourd'hui 620 millions de francs.

Les exportations de produits industriels (un tiers de la production industrielle) se sont élevées à 8 milliards de francs, chiffre record. Autre record: dans l'année s'achevant en mars 1974, 3 milliards de francs ont été investis dans de nouvelles entreprises (plus du double de l'année précédente: 1.350 millions). Sur ces 3 milliards, l'Etat en a payé 25% par l'intermédiaire de l'Office du Développement Industriel (IDA) irlandais, sous forme de subventions non remboursables sur les immobilisations en capital. Pour certaines des sociétés créant des usines en Irlande, ces subven-

tions s'élèveront jusqu'à 50% de leur investissement total. Et le Gouvernement maintient jusqu'à 1990 l'exonération totale d'impôts sur les bénéfices provenant de ventes à l'exportation. Capitaux et bénéfices peuvent être rapatriés en toute liberté. Certaines sociétés de services profitent également de ces avantages. Parmi les sociétés récemment installées en Irlande, on peut citer Asahi, Braun (Groupe Gillette), Merck, Sharpe & Dolme, Poclair et Essilor. Si vous désirez plus de renseignements sur les facilités offertes par l'Irlande aux investisseurs industriels, veuillez contacter l'un des bureaux de l'Office du Développement Industriel. Vous pouvez téléphoner directement à notre Délégué à Paris, Niall Mooney, au 359.7767.

IDA Irlande
OFFICE DU DÉVELOPPEMENT INDUSTRIEL
45 rue Pierre Charron 75008 PARIS
Sige Central: Lansdowne House, Dublin 2
Angleterre: 28, Bruton Street, W1N 2DB Londres
Belgique: 77, rue Joseph II, 1049 Bruxelles
Allemagne: 5 Koln Marienburg 51, Bayenthalgürtel 13
Danemark: Nyropsgade 47, 1602 Copenhague, V

Ventes A L'HOTEL DROUOT

Une correspondance de Marcel Proust à Jean-Louis Vaudoyer : 69 850 francs

Trente-huit lettres autographes de Marcel Proust adressées au romancier, critique d'art Jean-Louis Vaudoyer — qui fut le conservateur du musée Carnavalet et l'administrateur du musée de la Ville de Paris — écrites de juillet 1910 à mai 1921, ont été adjugées à l'Hôtel Drouot pour un total de 69 850 F (120 millions de francs) à M. R.F. à l'ombre des jeunes filles en fleurs, 1918; Du côté de Guermantes, 1920; Sodome et Gomorbe, 1921 et 1922, ont totalisé 19 900 F. — C.V.

Le Monde
Service des Abonnements
75287 PARIS - CEDEX 10
C.C.P. 4207 - 23
ABONNEMENTS
3 mois 5 mois 9 mois 12 mois
FRANCE - D.O.M. - T.O.M.
EX-COMMUNAUTE (sans Algérie)
30 F 150 F 232 F 300 F
TOUTS PAYS ÉTRANGERS
PAR VOIE NORMALE
144 F 273 F 492 F 530 F
ÉTRANGER
par messagerie
I - BELGIQUE-LUXEMBOURG
PAYS-BAS - SUISSE
116 F 218 F 391 F 500 F
II - TUNISIE
125 F 231 F 377 F 440 F
Par voie aérienne
tarif sur demande
Les abonnés qui paient par chèques postaux (trois volets) voudront bien joindre ce chèque à leur demande
Changements d'adresse définitifs ou provisoires (deux semaines au plus), nos abonnés sont invités à formuler leur demande une semaine au moins avant leur départ.
Joindre la dernière bande d'envoi à toute correspondance. Veuillez avoir l'obligeance de rédiger tous les noms propres en caractères d'imprimerie.

A L'HOTEL DROUOT
Mardi
de 11 heures à 18 heures
S. 1. - Tableaux anciens, Porcelaine, Bronzes, Silex et meubles du XVIII^e. Tapisseries, Liban.
S. 2. - Locomotion: Affiches, jouets, Accessoires, Boucheons de radiateurs, S.C.P. Louvain, Jean-Jacques.
S. 3. - Beaux Liv. Illustr. reliés, Mob. anglais et de style. — M. Christian, M^{re} Renaudière, Marlo.
S. 4. - Céramiques anc. M. Vandermersch, M^{re} Bolzgard.
S. 13. - Bons meubles. S.C.P. Lantin, Grignon, Buffetard.
VENTES
S. 16. - Livres anciens, rares ou précieux du XVIII^e au XIX^e. M^{re} Lecointe, Leconte, M^{re} Godeau, Solanet, Audaup.
S. 12. - A 18 h. 30 (expos. 11 à 16 h.). Bijoux, Gravures anglaises et modernes, M^{re} Fournier, Monnaie, M^{re} Delorme.
MARCHÉ DE LA VILLETTE
21, avenue Jean-Jacques
Vente à 14 h. (expos. 10-12 h.). Imp. VERHOULES AUTOMOBILES et DISCOMOBILES
S.C.P. PECHON, DELAVENNE

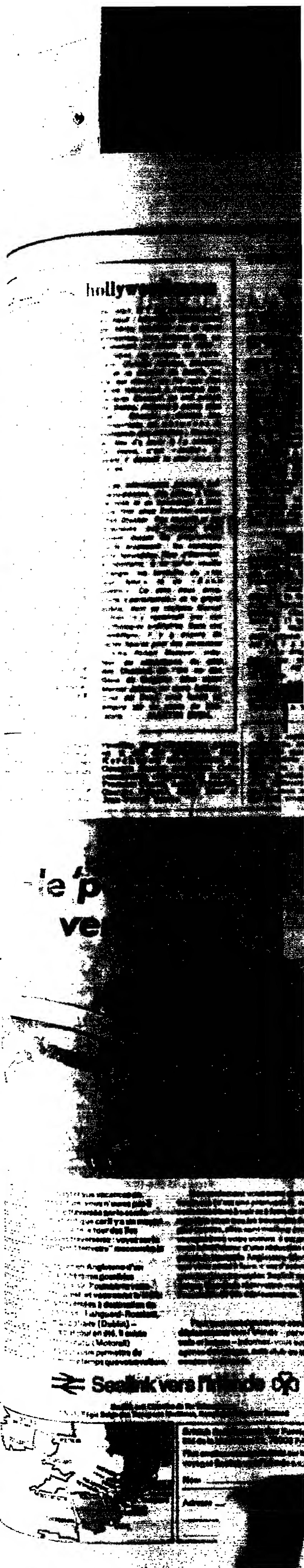

RADIO-TÉLÉVISION

PREMIER BILAN POUR FR 3

Selon M. Contamine les résultats sont très « satisfaisants »

Deux mois et demi après l'éclatement de l'O.R.T.F., le visage de FR 3, chaîne à double vocation nationale et régionale, commence à se préciser. Ce n'est pas tout à fait celui que M. Contamine, son président voudrait lui donner...

LES PROGRAMMES

LUNDI 17 MARS

- CHAINE I : TF 1
18 h. 20 Le fil des jours.
18 h. 40 Pour les petits : Le manège enchanté.
18 h. 50 Pour les jeunes : L'île aux enfants.
19 h. 40 Une minute pour les femmes.
19 h. 45 Feuilleton : Auréole et Victoire.
20 h. 35 La caméra du lundi : « Mi vu mi connu »...

MARDI 18 MARS

- CHAINE I : TF 1
18 h. 30 Le fil des jours.
18 h. 40 Pour les petits : Le manège enchanté.
18 h. 50 Pour les jeunes : L'île aux enfants.
19 h. 40 Une minute pour les femmes.
19 h. 45 Feuilleton : Auréole et Victoire.
20 h. 35 Les animaux du monde.
21 h. 45 Jeu : Le blanc et le noir.
21 h. 50 Emission littéraire : Best-seller.

Informations hollywoodiennes

A 10 mètres, je place tout un chargement dans le buffet. Dans une pièce endormie, un policier anonyme perle, le visage masqué par un cache-nom. Samedi soir le journal d'IT1 consacre son sulet magazine à un agent de la brigade anti-gangs. On le voit se fondre dans la foule, s'attifer à l'entraînement. Une demi-seconde pour déguiser un véritable héros de western made in Cinecitta...

La Société des auteurs, compositeurs et éditeurs de musique (SACEM) vient de créer une commission de réalisateurs de radio et de télévision afin d'intensifier son action dans le domaine des réalisations audio-

TRIBUNES ET DÉBATS

LUNDI 17 MARS

M. Albeher (Fédération de la métallurgie C.G.T.), est l'invité de France-Inter, à 19 h. 20. M. Claude Halmès répond aux questions de Pierre Desgraupes sur Europe 1, à 19 h. 20. Les Rosicruciens AMORC exposent leur point de vue sur FR 3, à 19 h. 40.

MARDI 18 MARS

M. Pierre Mendès France participe au bilan dressé par Jacques Fouquet, à propos de « la montée du tiers-monde » sur France-Culture à 15 heures. M. Paul Grabet, secrétaire d'Etat à la formation professionnelle, répond aux questions de Jacques Chancel sur France-Inter à 17 heures.

Sealink le pont terrestre vers l'Irlande. Advertisement for the ferry service between the UK and Ireland, featuring a large image of the ferry ship and text describing the route and services.

Si vous désirez passer vos vacances en Irlande avec votre voiture, vous n'aurez pas à envisager une longue traversée par le cercle polaire ou l'océan Atlantique car il y a un moyen plus facile. Au lieu de faire le tour des îles Britanniques, vous les traverserez : voyez sur la carte comment ce « pont terrestre » raccourcira la distance.

Sealink vers l'Irlande. Advertisement for the ferry service, including a map of the route and contact information for the British Rail/Sealink Car Ferries.

MECCARILLOS, la gourmandise du fumeur de brunes. Advertisement for Meccarillos cigarettes, featuring a graphic design and text promoting the brand.

مكتبة الأمل

ARTS ET SPECTACLES

Danse

Le Théâtre du Silence au TEP

Ha sont jeunes, beaux, intelligents; ils disposent d'une compagnie qu'ils ont façonnée. En peu d'années, ils ont conquis un public fidèle, un public qui leur ressemble, plutôt intellectuel, curieux de formes nouvelles, pourvu que la nouveauté ne soit ni agressive ni outrancière.

Les trois personnages. Ecrasé par le sujet, Jacques Garnier n'a pas su lui trouver de continuité. Il a juxtaposé des moments de danse, coupés de tunnels inévitables, pendant lesquels il ne se passe rien.

Le prolouge, sous forme de compte à rebours, est contenu; la troupe est mal intégrée aux solistes, malgré les possibilités de l'espace scénique.

Cette histoire n'est peut-être pas (surtout en ce moment) du meilleur goût, mais elle offre des ressources comiques dont on s'étonne que Claude Berri n'ait pas tiré meilleur parti.

Et son ami le misogyne constitue un savoureux sotteris du « phallo-craticisme ». On lit au générique que le scénario du Male du siècle a été inspiré par une idée de Miles Forman.

On lit au générique que le scénario du Male du siècle a été inspiré par une idée de Miles Forman. Mais que sa femme s'égare, un soir dans les dunes de Palavas avec un hippy barbu, et le voilà qui devient fou furieux.

En bref

Cinéma

« Le Profiteur »

Jeune réalisateur Italien, Sergio Nasca tire à boulets rouges sur le bourgeois et l'Église catholique. Un séminariste pauvre et muet entre au service d'une famille composée d'un père gâteau, d'une mère volcanique et d'un adolescent paralysé des deux jambes.

« L'Ange », présenté déjà l'été dernier au Festival d'Avignon, est une étape cruciale dans la carrière du Théâtre du Silence, un passage des exercices de style à un véritable ballet.

On sort du spectacle avec l'impression que le Théâtre du Silence est en train de s'enfermer dans un système où les pas, les figures de danse précèdent d'une recherche cérébrale; tous les ballets finissent par se confondre et il n'en reste rien, sinon le souvenir d'un décor « gadget » et un vague sentiment d'ennui.

Brave homme, mais jaloux: tel est ce marchand de pantalons qu'incarne Claude Berri dans son propre film. Jaloux au point que le jour où sa femme est prise comme otage par un pilleur de banques, il pense d'abord à son honneur qu'au sort de la prisonnière.

« Le Male du siècle », de Claude Berri. Et son ami le misogyne constitue un savoureux sotteris du « phallo-craticisme ».

« Le Male du siècle », de Claude Berri. Et son ami le misogyne constitue un savoureux sotteris du « phallo-craticisme ».

Musique

Des Ravel inconnus à Créteil

La Maison des arts et de la culture de Créteil consacre une partie de son programme de l'année à Maurice Ravel. Sortant des sentiers battus, elle nous offre samedi l'aubaine rare de deux pièces inconnues qui ont à tout le moins fait la preuve de l'excellence du goût du musicien puis, ce jour-là, en avait refusé l'édification!

Les Sortilèges y essaie ses ailes, mais ce n'est encore qu'un oiseau volant de-ci de-là avec des idées charmantes, des couleurs déjà magiques, sans maîtriser pourtant son style et sa pensée qui se perd en proliférations surprenantes chez le futur maître de la rigueur absolue.

UNESCO

Des intellectuels réclament l'abrogation des résolutions de la conférence générale de l'organisation contre Israël

La conférence internationale pour l'universalité de l'UNESCO, réunie à Paris le samedi 15 mars (« le Monde » daté 16-17 mars), s'est terminée par le vote unanime d'une résolution élevant une « protestation solennelle » contre les décisions de la dernière conférence générale de l'UNESCO, qui ont fait d'Israël « un membre — et de la sorte de cette espèce — à qui il est interdit de participer pleinement au fonctionnement de l'organisation ».

« Nombre de participants ont déjà décidé de ne plus collaborer aux activités de l'UNESCO tant qu'elle n'aura pas révoqué la résolution. Tous estiment que seule l'abrogation des mesures discriminatoires permettra la réconciliation entre l'UNESCO et la communauté des artistes, savants et intellectuels ».

Mais le conflit israélo-arabe n'en rappelle pas moins, à chaque instant, sa menace obsédante, tant par les allusions des participants eux-mêmes à la conférence, que par les discussions provoquées lors d'une conférence de presse par deux journalistes arabes qui avaient suivi les débats avec une attention passionnée.

Les intrigues de Sylvia Couski

Entre les quais, côté rive gauche et Saint-Germain, tourne en rond un monde insolite, un monde parallèle fasciné par la friperie hollywoodienne, la nostalgie, l'artificial, le faux-semblant, un monde qui joue la comédie des liaisons dangereuses, qui fêfle dans les rues, qui aime les rencontres et l'érotisme d'un bas noir filé sur la jambe d'un garçon, Alfredo Ariola a filmé ce monde avec un chaleur complice: il en restitue le charme tendre. Il vous le fait connaître comme si vous en faisiez partie.

INSTITUT

A l'Académie des inscriptions et belles-lettres LA BIBLIOTHÈQUE MAZARINE M. Maurice Fiquard a évoqué récemment à l'Académie des inscriptions et belles-lettres, les origines et le développement jusqu'en 1804 de la bibliothèque Mazarine, dont il est le conservateur en chef.

Expositions

Les poupées d'Eva Aeppli Cela fait bien quinze ans qu'Eva Aeppli entretient d'étranges liens de connivence avec la mort, en dentelles et velours, comme celui qui tapisse les cerueils...

UNESCO

« L'Ange », présenté déjà l'été dernier au Festival d'Avignon, est une étape cruciale dans la carrière du Théâtre du Silence, un passage des exercices de style à un véritable ballet.

Expositions

Les poupées d'Eva Aeppli Cela fait bien quinze ans qu'Eva Aeppli entretient d'étranges liens de connivence avec la mort, en dentelles et velours, comme celui qui tapisse les cerueils...

Expositions

Les poupées d'Eva Aeppli Cela fait bien quinze ans qu'Eva Aeppli entretient d'étranges liens de connivence avec la mort, en dentelles et velours, comme celui qui tapisse les cerueils...

Expositions

Les poupées d'Eva Aeppli Cela fait bien quinze ans qu'Eva Aeppli entretient d'étranges liens de connivence avec la mort, en dentelles et velours, comme celui qui tapisse les cerueils...

BANDE SONORE ORIGINALE du film ZORRO. VIENT DE PARAÎTRE Album 33 tours C 066-13058 45 tours C 004-13061

CHATEAU de BARBE-BLANCHE. Appellation LUSSAC-SAINT-EMILION CONTROLÉE (Hors commerce). Pour un cadeau Pour cadeaux d'entreprises personnalisés. Ecrivez à A. BOUVIER Château de Barbe-Blanche 33570 LUSSAC Tél. (56) 84-00-54

théâtres cinémas. Various advertisements for theaters and cinemas, including mentions of 'Le Male du siècle' and 'Zorro'.

SPORTS

CROSS-COUNTRY

Au championnat international de Rabat

L'ESPAGNOL HARO, CET ÉTERNEL SECOND

Rabat — Ils étaient connus d'Australie et d'Italie, de Finlande et du Soudan. Jamais tant de coureurs n'avaient représenté tant de pays : vingt-sept précisément. Le précédent chiffre record était de dix-huit. C'était bien la preuve que, échappant à la tutelle d'une organisation britannique quelque peu dépeçée pour rejoindre le giron de la Fédération internationale d'athlétisme, l'épreuve a considérablement gagné en importance.

De notre envoyé spécial

cette qualité typiquement britannique que les sportifs appellent le « finish ». L'Espagnol, dont les débuts dans l'épreuve remontent à 1962, était promis à la défaite. Cette victoire qu'il ne cessait d'entrevoir, et que le Belge Roelants, le Finlandais Balvartta, ainsi qu'Eric De Beck, un autre Belge, lui avaient successivement ravie au cours de ces trois dernières années, cette victoire allait encore lui échapper. A trente-cinq ans, toujours plus sage et plus sûr, rappliqué par tant d'infortune, il prendrait pour la quatrième fois la seconde place.

son épingle du jeu sur l'hippodrome de Souissi. Le temps n'est plus où les organisateurs faisaient passer une charrette sur le parcours, la veille de l'épreuve, pour ajouter aux difficultés d'un terrain accidenté et ralentir la progression des coureurs. Il n'est même plus permis à ceux-ci, sous peine d'être irrémédiablement distancés, de calculer la répartition de leurs efforts : parti volontairement prudent, Nouri Tjoui n'a terminé que dix-neuvième. C'est certainement la plus mauvaise place jamais obtenue par le meilleur représentant français.

Rénové en 1973, après soixante-dix années d'existence, elle a connu un regain d'intérêt dimanche 16 mars à Rabat, à l'occasion du troisième championnat international de cross-country. Le mérite principal en revient aux concurrents américains, amateurs des trois courses et quatre fois premiers des classements établis.

Eternellement voué aux rôles subalternes, il perdait effectivement du terrain dès que Stewart, niché jusqu'à l'arrière son dos, se manifesta enfin. L'œil un rien canaille, l'Écossais ne se montra nullement désolé d'avoir battu un rival aussi méritant : « Si Haro quai pu me battre, il l'aurait fait n'est-ce pas ? » A la rude vie qu'il mène à Birmingham, où il essaie d'être journaliste, il a eu le temps, semaine dans une armurerie, ne le prédisposant pas à s'attendrir.

Quant à ceux qui gaspillent leurs forces à longueur de saison, à la recherche de bénéfices inavouables, ils aura-mieux valu qu'ils déclarent forfait. Ils eussent fait mieux. Rigidement qualifié avec l'équipe nationale, l'un de ces coureurs, celui-là même qui avait surclassé tous ses adversaires au début de l'hiver lors du Circuit des dix-neuf, avait déclaré, au dernier moment, souffrir d'une angioïse. Ses détracteurs, qui le soupçonnaient de courir le cachet, pensèrent que c'était fatal.

RAYMOND POINTU.

OMNISPORTS

M. CHIRAC ET L'ÉGALITÉ DES CHANCES

LA TRAVERSÉE DU VERCORS

De notre envoyé spécial

Grenoble. — Le skieur de fond est un homme réservé. Ne cherche pas les lauriers. Il est conduit par une passion : la montagne. Pour lui, elle doit se mériter. C'est pourquoi, refusant tout artifice, il délaisse les remontées mécaniques et n'utilise que sa force et sa science. Ses joies et ses peines, il les garde pour lui et pour ses semblables. Les autres ne comprendraient d'ailleurs pas tellement son langage ni son comportement, un peu particulier. Il se moque bien que l'on puisse juger son accoutrement démodé, avec ses skis étroits aux apertures magnétiquement relevées, ses chaussures basses, ses hanches serrées au genou et ses chaussettes de laine. Ce qui lui importe, c'est d'être à l'aise et d'avoir un équipement léger. Ses bras, tout comme ses jambes, doivent pouvoir se mouvoir librement pour rendre sa foulée la plus longue possible. Le reste n'a pas d'importance.

Afin de célébrer leur « culte », près de mille cent « fondeurs » se sont réunis, le dimanche 16 mars, pour prendre le départ de la huitième traversée du Vercors qui, en 54 kilomètres, les menait du col de Roussil, au sud du massif, jusqu'au petit village de Corrençon, près de Villard-de-Lans (1). Le circuit était de taille — traversant un plateau désertique — ne possédait pas d'aires de repos, ce qui obligeait à se choisir un partenaire.

Ensemble, ils se sont entraînés avant la course, ensemble ils ont observé au petit jour, avant le départ, ce site indispensible qui s'appelle le tartage et qui consiste à étaler sous la semelle

SKI DE FOND

M. CHIRAC ET L'ÉGALITÉ DES CHANCES

LA TRAVERSÉE DU VERCORS

De notre envoyé spécial

Grenoble. — Le skieur de fond est un homme réservé. Ne cherche pas les lauriers. Il est conduit par une passion : la montagne. Pour lui, elle doit se mériter. C'est pourquoi, refusant tout artifice, il délaisse les remontées mécaniques et n'utilise que sa force et sa science. Ses joies et ses peines, il les garde pour lui et pour ses semblables. Les autres ne comprendraient d'ailleurs pas tellement son langage ni son comportement, un peu particulier. Il se moque bien que l'on puisse juger son accoutrement démodé, avec ses skis étroits aux apertures magnétiquement relevées, ses chaussures basses, ses hanches serrées au genou et ses chaussettes de laine. Ce qui lui importe, c'est d'être à l'aise et d'avoir un équipement léger. Ses bras, tout comme ses jambes, doivent pouvoir se mouvoir librement pour rendre sa foulée la plus longue possible. Le reste n'a pas d'importance.

Afin de célébrer leur « culte », près de mille cent « fondeurs » se sont réunis, le dimanche 16 mars, pour prendre le départ de la huitième traversée du Vercors qui, en 54 kilomètres, les menait du col de Roussil, au sud du massif, jusqu'au petit village de Corrençon, près de Villard-de-Lans (1). Le circuit était de taille — traversant un plateau désertique — ne possédait pas d'aires de repos, ce qui obligeait à se choisir un partenaire.

Ensemble, ils se sont entraînés avant la course, ensemble ils ont observé au petit jour, avant le départ, ce site indispensible qui s'appelle le tartage et qui consiste à étaler sous la semelle

CYCLISME

Le grand retour de Zoetemelk

De notre envoyé spécial

Nice. — Le Néerlandais Joop Zoetemelk a remporté la course Paris-Nice dans le deuxième tour, dimanche 16 mars, en battant le Belge Eddy Merckx plus nettement que la saison précédente. Ce résultat est d'autant plus remarquable que le coureur des Pays-Bas avait été victime, au mois de mai, d'un grave accident pendant le Grand Prix du Midi libre. Contraincé à une longue période d'arrêt, il n'a pas seulement recouvré la plénitude de ses moyens : il est devenu le spécialiste numéro un des compétitions par étapes en réalisant une efficacité supérieure à celle de Merckx dans les secteurs montagneux.

Avant de réaliser le meilleur temps sur les pentes du col d'Éze, sans menacer toutefois le record établi par Raymond Poulidor en 1972, Zoetemelk avait distancé ses adversaires dans le Mont-Faron et envoyé la totalité des attaques dirigées contre lui. Le Belge tenta vainement de le prendre en défaut et lutta jusqu'au bout dans l'espoir de remporter une situation compromise dès l'escalade du Mont-Ventoux.

Amis les questions posées au terme de la descente de Merckx, le comportement de Zoetemelk (le Monde du 13 mars) ont trouvé des éléments de réponse qui confirment au reste les enseignements du Tour de France. Le champion belge grimpe moins vite que naguère. Il n'en demeure pas moins un athlète d'exception qui sait en toutes circonstances se surpasser et se montrer digne du titre de champion du monde conquis l'automne dernier à Montréal.

La poussée des jeunes

La promotion de Joop Zoetemelk, le débâtement de Merckx et celui de Poulidor, la métamorphose de Raymond Deltelle, vainqueur de deux étapes consécutives dans des circonstances particulières, semblent indiquer que le cyclisme vient de prendre une nouvelle orientation. D'autant que Paris-Nice a révéilé plusieurs jeunes, dont l'Allemand Trautz et deux Français : l'un, Bernard Hinault, avait gagné le Premier Pas Dunlop (championnat de France des débutants) en 1972, l'autre, Michel Laurent, qui a distancé Merckx dans le mont Ventoux, était sorti vainqueur l'an dernier d'une épreuve de prospection de la Route de France.

Substant des erreurs trop fréquentes par le passé, ils ont ni ne pas s'attarder chez les amateurs, et c'est de tous évidence l'une des raisons pour lesquelles ils se sont rapidement imposés au

contact des professionnels. Le cyclisme de compétition exige une

CROSS DES NATIONS À RABAT

1. Stewart (Écosse), 12 km en 35'20". 2. Haro (Esp.), 4'10". 3. Balvartta (Finl.), 4'10". 4. Walker (N.-Z.), 4'25". 5. Robertson (N.-Z.), 4'28". 6. Pava (It.), 4'30". 7. Balvartta (Finl.), 4'30". 8. Orlman (All. O.), 4'30". 9. Orlman (All. O.), 4'30". 10. Roelants (Belg.), 4'30". 11. Tjoui (Alg.), 4'30". 12. Lefebvre (L.), 4'30". 13. Lefebvre (L.), 4'30". 14. Lefebvre (L.), 4'30". 15. Lefebvre (L.), 4'30". 16. Lefebvre (L.), 4'30". 17. Lefebvre (L.), 4'30". 18. Lefebvre (L.), 4'30". 19. Lefebvre (L.), 4'30". 20. Lefebvre (L.), 4'30".

Athlétisme

CHAMPIONNAT DE FRANCE DE PREMIÈRE DIVISION (vingt-cinqième journée)

1. Stewart (Écosse), 12 km en 35'20". 2. Haro (Esp.), 4'10". 3. Balvartta (Finl.), 4'10". 4. Walker (N.-Z.), 4'25". 5. Robertson (N.-Z.), 4'28". 6. Pava (It.), 4'30". 7. Balvartta (Finl.), 4'30". 8. Orlman (All. O.), 4'30". 9. Orlman (All. O.), 4'30". 10. Roelants (Belg.), 4'30". 11. Tjoui (Alg.), 4'30". 12. Lefebvre (L.), 4'30". 13. Lefebvre (L.), 4'30". 14. Lefebvre (L.), 4'30". 15. Lefebvre (L.), 4'30". 16. Lefebvre (L.), 4'30". 17. Lefebvre (L.), 4'30". 18. Lefebvre (L.), 4'30". 19. Lefebvre (L.), 4'30". 20. Lefebvre (L.), 4'30".

Basket-ball

CHAMPIONNAT DE FRANCE DE PREMIÈRE DIVISION (vingt-cinqième journée)

1. Metz h. Pau, 87-70. 2. Metz h. Pau, 87-70. 3. Metz h. Pau, 87-70. 4. Metz h. Pau, 87-70. 5. Metz h. Pau, 87-70. 6. Metz h. Pau, 87-70. 7. Metz h. Pau, 87-70. 8. Metz h. Pau, 87-70. 9. Metz h. Pau, 87-70. 10. Metz h. Pau, 87-70. 11. Metz h. Pau, 87-70. 12. Metz h. Pau, 87-70. 13. Metz h. Pau, 87-70. 14. Metz h. Pau, 87-70. 15. Metz h. Pau, 87-70. 16. Metz h. Pau, 87-70. 17. Metz h. Pau, 87-70. 18. Metz h. Pau, 87-70. 19. Metz h. Pau, 87-70. 20. Metz h. Pau, 87-70.

Cyclisme

PARIS-NICE

1. Zoetemelk (Pays-Bas), 34 h. 32 min. 2. Merckx (Belg.), 34 h. 32 min. 3. Knemann (Pays-Bas), 34 h. 32 min. 4. Baronechi (Belg.), 34 h. 32 min. 5. Thureau (R.F.A.), 34 h. 32 min. 6. Thureau (R.F.A.), 34 h. 32 min. 7. Thureau (R.F.A.), 34 h. 32 min. 8. Thureau (R.F.A.), 34 h. 32 min. 9. Thureau (R.F.A.), 34 h. 32 min. 10. Thureau (R.F.A.), 34 h. 32 min. 11. Thureau (R.F.A.), 34 h. 32 min. 12. Thureau (R.F.A.), 34 h. 32 min. 13. Thureau (R.F.A.), 34 h. 32 min. 14. Thureau (R.F.A.), 34 h. 32 min. 15. Thureau (R.F.A.), 34 h. 32 min. 16. Thureau (R.F.A.), 34 h. 32 min. 17. Thureau (R.F.A.), 34 h. 32 min. 18. Thureau (R.F.A.), 34 h. 32 min. 19. Thureau (R.F.A.), 34 h. 32 min. 20. Thureau (R.F.A.), 34 h. 32 min.

Football

CHAMPIONNAT DE FRANCE DE PREMIÈRE DIVISION (trentième journée)

1. Nîmes et Rennes, 0-0. 2. Nîmes et Rennes, 0-0. 3. Nîmes et Rennes, 0-0. 4. Nîmes et Rennes, 0-0. 5. Nîmes et Rennes, 0-0. 6. Nîmes et Rennes, 0-0. 7. Nîmes et Rennes, 0-0. 8. Nîmes et Rennes, 0-0. 9. Nîmes et Rennes, 0-0. 10. Nîmes et Rennes, 0-0. 11. Nîmes et Rennes, 0-0. 12. Nîmes et Rennes, 0-0. 13. Nîmes et Rennes, 0-0. 14. Nîmes et Rennes, 0-0. 15. Nîmes et Rennes, 0-0. 16. Nîmes et Rennes, 0-0. 17. Nîmes et Rennes, 0-0. 18. Nîmes et Rennes, 0-0. 19. Nîmes et Rennes, 0-0. 20. Nîmes et Rennes, 0-0.

LES RÉSULTATS

ATHLÉTISME

CROSS DES NATIONS À RABAT

1. Stewart (Écosse), 12 km en 35'20". 2. Haro (Esp.), 4'10". 3. Balvartta (Finl.), 4'10". 4. Walker (N.-Z.), 4'25". 5. Robertson (N.-Z.), 4'28". 6. Pava (It.), 4'30". 7. Balvartta (Finl.), 4'30". 8. Orlman (All. O.), 4'30". 9. Orlman (All. O.), 4'30". 10. Roelants (Belg.), 4'30". 11. Tjoui (Alg.), 4'30". 12. Lefebvre (L.), 4'30". 13. Lefebvre (L.), 4'30". 14. Lefebvre (L.), 4'30". 15. Lefebvre (L.), 4'30". 16. Lefebvre (L.), 4'30". 17. Lefebvre (L.), 4'30". 18. Lefebvre (L.), 4'30". 19. Lefebvre (L.), 4'30". 20. Lefebvre (L.), 4'30".

Basket-ball

CHAMPIONNAT DE FRANCE DE PREMIÈRE DIVISION (vingt-cinqième journée)

1. Metz h. Pau, 87-70. 2. Metz h. Pau, 87-70. 3. Metz h. Pau, 87-70. 4. Metz h. Pau, 87-70. 5. Metz h. Pau, 87-70. 6. Metz h. Pau, 87-70. 7. Metz h. Pau, 87-70. 8. Metz h. Pau, 87-70. 9. Metz h. Pau, 87-70. 10. Metz h. Pau, 87-70. 11. Metz h. Pau, 87-70. 12. Metz h. Pau, 87-70. 13. Metz h. Pau, 87-70. 14. Metz h. Pau, 87-70. 15. Metz h. Pau, 87-70. 16. Metz h. Pau, 87-70. 17. Metz h. Pau, 87-70. 18. Metz h. Pau, 87-70. 19. Metz h. Pau, 87-70. 20. Metz h. Pau, 87-70.

Cyclisme

PARIS-NICE

1. Zoetemelk (Pays-Bas), 34 h. 32 min. 2. Merckx (Belg.), 34 h. 32 min. 3. Knemann (Pays-Bas), 34 h. 32 min. 4. Baronechi (Belg.), 34 h. 32 min. 5. Thureau (R.F.A.), 34 h. 32 min. 6. Thureau (R.F.A.), 34 h. 32 min. 7. Thureau (R.F.A.), 34 h. 32 min. 8. Thureau (R.F.A.), 34 h. 32 min. 9. Thureau (R.F.A.), 34 h. 32 min. 10. Thureau (R.F.A.), 34 h. 32 min. 11. Thureau (R.F.A.), 34 h. 32 min. 12. Thureau (R.F.A.), 34 h. 32 min. 13. Thureau (R.F.A.), 34 h. 32 min. 14. Thureau (R.F.A.), 34 h. 32 min. 15. Thureau (R.F.A.), 34 h. 32 min. 16. Thureau (R.F.A.), 34 h. 32 min. 17. Thureau (R.F.A.), 34 h. 32 min. 18. Thureau (R.F.A.), 34 h. 32 min. 19. Thureau (R.F.A.), 34 h. 32 min. 20. Thureau (R.F.A.), 34 h. 32 min.

Football

CHAMPIONNAT DE FRANCE DE PREMIÈRE DIVISION (trentième journée)

1. Nîmes et Rennes, 0-0. 2. Nîmes et Rennes, 0-0. 3. Nîmes et Rennes, 0-0. 4. Nîmes et Rennes, 0-0. 5. Nîmes et Rennes, 0-0. 6. Nîmes et Rennes, 0-0. 7. Nîmes et Rennes, 0-0. 8. Nîmes et Rennes, 0-0. 9. Nîmes et Rennes, 0-0. 10. Nîmes et Rennes, 0-0. 11. Nîmes et Rennes, 0-0. 12. Nîmes et Rennes, 0-0. 13. Nîmes et Rennes, 0-0. 14. Nîmes et Rennes, 0-0. 15. Nîmes et Rennes, 0-0. 16. Nîmes et Rennes, 0-0. 17. Nîmes et Rennes, 0-0. 18. Nîmes et Rennes, 0-0. 19. Nîmes et Rennes, 0-0. 20. Nîmes et Rennes, 0-0.

NATATION

Kornelia Ender : la meilleure du monde

Le mieux, sans doute, pour souligner la valeur des deux records du monde, 100 et 200 mètres nage libre, établis par l'Allemande de l'Est Kornelia Ender, au cours de la rencontre R.D.A.-Union soviétique, est d'établir quelques comparaisons. Avec ses 56 sec. 38/100, réussies sur 100 mètres le 14 mars, elle aurait été championne olympique du sprint messieurs, en 1952, aux Jeux d'Helsinki. Et nettement : 56 sec. 4/10 contre 57 sec. 4/10 à l'Américain Scholes. Même si ce genre de calcul n'est pas toujours accepté, tant s'en faut, le temps remnant tout en cause dans presque tous les domaines, il indique cependant bien la grand mutation de la natation et la qualité des performances de Kornelia Ender.

Grande (1,79 mètre) et athlétique, jeune (seize ans et demi), Kornelia Ender peut être considérée, toujours par comparaison, mais dans l'unité de temps cette fois — comme la meilleure nageuse de sa génération et peut-être même d'avant-garde. C'est ainsi que son record mondial sur 100 mètres est le plus proche de tous les records établis par les garçons et les filles sur la distance officielle la plus courte. Kornelia Ender n'est séparée du record du monde du 100 mètres masculin que par 5 sec. 16/100 alors que les écarts entre les deux sexes en dos, brasse et papillon, sont respectivement de 6 sec. 68/100, 8 sec. 40/100 et 7 sec. 61/100.

Il en va de même pour le record du 200 mètres nage libre qu'elle a repris, le 15 mars, à l'Américaine Shirley Babashoff. Le handicap de K. Ender, par rapport au record masculin, n'est que de 10 sec. 6/100, contre 15 sec. 48/100, 16 sec. 78/100 et 13 sec. 6/100 pour les détentrices des records de dos, brasse et papillon. A moins que la nage libre, le crawl donc, soit le style qui convienne le mieux sur ces distances au sexe dit faible, ce que rien n'assure, il apparaît bien que Kornelia Ender n'a pas seulement le sens précoce de deux références, mais qu'elle est sans nul doute le numéro un incontesté de la natation féminine et que nulle autre n'a fait mieux auparavant.

Ce qui ne gêne rien, bien au contraire, pour la célébration de son talent, elle est aussi un bon modèle de ce que devrait être la championne d'exception, une bassardière du sport et de la condition féminine : jolies, élégantes jusque dans le geste athlétique qu'elle exécute dans l'eau. Ce n'est pourtant pas facile de pousser le charme dans ses derniers retranchements et de paraître à son avantage quand, par la fatigue, le geste devient lourd et que le cœur bat à tel point. On dit même qu'elle est bonne lycéenne.

FRANÇOIS JANIN.

PRESSE

Le conflit au « Parisien libéré » fait l'objet de deux nouvelles questions écrites, posées au premier ministre. Pour M. Maurice Fianté député (U.D.R. de Seine-et-Marne), « l'application de mêmes règles de travail aux éditions nationales d'un quotidien imprimé à Paris et à ses éditions régionales impose des contraintes financières supplémentaires qui risquent de conduire à la fermeture de certaines éditions régionales en Ile-de-France ». M. François Bénard, député (R.L.) de l'Oise, s'inquiète pour sa part, « des faits éminemment déplorables qui consistent à la fois une entrée à la liberté du travail et une atteinte très grave à la liberté de la presse » qui ont eu lieu la semaine dernière à l'occasion de la fabrication et de la diffusion d'éditions régionales du Parisien libéré. Le parlementaire demande au premier ministre « comment il entend résister contre ces pratiques inadmissibles et intolérables ».

FAITS DIVERS

Un attentat à l'explosif a été commis, ce lundi 17 mars, vers trois heures du matin, contre l'hôtel de la préfecture de l'Hérault, place Chabaneau à Montpellier; la déflagration, probablement provoquée par une charge de plastique, a causé des dégâts importants, notamment dans le local de l'imprimerie administrative situé au rez-de-chaussée de l'immeuble, ainsi qu'à des bureaux du premier étage et à l'appartement du concubine. L'attentat n'a pas été revendiqué.

Un avion s'écrase en Argentine : 52 morts. Quarante-sept passagers et cinq membres d'équipage ont péri dans l'accident du Fokker militaire qui s'est écrasé, le 16 mars, près de la ville de Bariloche en Argentine. (A.F.P.)

EDDY MERCKX ET LES GENDARMES

À la suite de cet incident, une altercation a opposé plusieurs coureurs aux représentants du service d'ordre. Trois d'entre eux ont fait l'objet d'un rapport de gendarmerie (ce, dans le cadre de la course, d'une amende de 100 F.). Il s'agit du champion du monde Eddy Merckx, de son équipier Joseph Huysmans et du champion de France Georges Tabouret.

Advertisement for 'LES EMPLOIS INTERNATIONAUX' featuring a large image of a person and text describing international employment opportunities.

LA TRAVERSEE DU DESE

DEMANDES D'EMPLOI	La ligne	La ligne T.C.
OFFRES D'EMPLOI	6,00	6,99
REPRESENTAT. : Demandes	15,00	35,02
Offres	30,00	17,21
Offres d'Emploi "Placards Encadrés"		35,02
minimum 15 lignes de hauteur	36,00	42,03

ANNONCES CLASSEES

	La ligne	La ligne T.C.
IMMOBILIER		
Achat - Vente - Location	24,00	28,02
AUTOS - BATEAUX	22,00	25,63
PROPOSITIONS COMMERC.		
CAPITAUX	60,00	70,05
OCCASIONS	22,00	25,63



emplois internationaux

SOCIÉTÉ DE CONSEIL EN ORGANISATION de réputation mondiale

qui, parmi ses nombreux secteurs d'activité, conduit des missions d'assistance opérationnelle auprès de différentes Sociétés en Afrique francophone, recrute de nouveaux collaborateurs, très expérimentés, afin d'assurer le développement prévu de ces Sociétés.

Pour deux entreprises, à établissements multiples, en forte expansion, dotées d'une des biens d'équipement, l'autre des biens de consommation, situées dans une grande capitale, nous recherchons :

2 Directeurs Financiers

Chacun des titulaires de ces postes aura pour mission la Gestion Administrative et Financière : Trésorerie - Prévission - Contrôle de Gestion - Négociations de financement nouveaux. Il sera chargé de l'élaboration des budgets et de l'établissement des tableaux de bord mensuels. Il sera en rapport avec les Banques et les Organismes locaux.

Ces directeurs, de formation supérieure, avec une forte maîtrise de leurs techniques, auront l'expérience des problèmes propres à la Distribution et auront fait la preuve de leurs capacités d'organisateur.

1 Directeur Commercial

pour l'une de ces entreprises (Distribution de biens d'équipement à usage industriel, agricole et ménager). Participant à l'établissement de la politique du groupe, il sera chargé de diriger, d'animer et de contrôler cinq départements autonomes, gérés en centres de profit, et assistera ses chefs de département pour la négociation de gros contrats. Il assurera lui-même « sur le terrain », la réalisation du plan de développement.

Ce poste sera confié à un candidat ayant acquis, durant quelques années, une expérience de commercialisation identique, et, si possible, déjà en Afrique francophone.

Ces nouveaux collaborateurs, qui sont détachés dans des fonctions hiérarchiques, ont une mission opérationnelle et doivent en même temps former leurs homologues africains. Appartenant à une Société de Conseil et y recevant la formation requise, ils auront également une mission de conseil et d'organisation auprès de la Direction Générale de ces entreprises.

Leur rémunération de base est importante et le bénéficiaire, pendant leur mission en Afrique, des avantages suivants : avantages sociaux métropolitains, résidence meublée et climatisée, voiture de fonction, congés annuels de deux mois, etc...

Adresser lettre man. et CV détaillé à Publival n° 5045, 70 rue du Point du Jour - 82100 BOUTOGNE qui transmettra.



emplois régionaux

SOLYVENT VENTEC

1er constructeur Européen de Ventilateurs Industriels, recherche pour son usine de CHALON-SUR-SAONE un

jeune ingénieur

A.M., E.C.A.M. ou similaire

attiré par une carrière technique orientée vers la production et la conduite des hommes.

Il sera dans un premier temps chef de l'atelier de montage « Gros Matériel », un atelier moderne et bien équipé (2 500 m², 40 personnes) où s'effectue l'assemblage des ventilateurs de grandes dimensions (jusqu'à 4 mètres de diamètre) et de grande puissance (plusieurs milliers de KW).

Dans un second temps, il pourra se voir confier la responsabilité de l'ensemble des fabrications de l'usine (300 personnes, 50 millions de F.C.A.).

Les candidatures précisant la rémunération souhaitée sont étudiées sous référence V 1669 M en collaboration avec

plein emploi 48 Pdt Herriot Lyon 2°

Poste **TECHNICO-COMMERCIAL**

La filiale française d'un important groupe chimique international en forte expansion propose à

CADRE CONFIRMÉ

30 ans minimum

Avant plusieurs années d'expérience acquise dans CHIMIE MINÉRALE

de se voir confier la responsabilité :

- D'une grande partie de l'activité commerciale d'un des départements ;
- De l'animation des clients technico-commerciaux ;
- Des laboratoires de service ;
- De leur section.

Ce poste offre beaucoup de la part de son titulaire, mais offre en contrepartie un travail très diversifié et enrichissant, une rémunération stimulante et de réelles perspectives d'avancement pour un candidat analytique et compétent.

Logement et frais de famille pris en charge par l'entreprise.

Adresser C.V. détaillé et prétent. sous référence 17144

Centre de psychologie appliquée

30, rue de Mosador, PARIS (7°).

IMPORTANTE SOCIÉTÉ INDUSTRIELLE

Région de ROUEN

recherche pour ses unités de production représentant 1500 personnes

CHEF DE PERSONNEL

Directement attaché au Directeur de l'Unité, il sera chargé de mettre en oeuvre la politique de personnel du Groupe d'animer et gérer l'embauche, la formation et la gestion du personnel ouvrier et ETAM.

Une expérience d'un poste similaire est nécessaire, une évolution est possible pour un candidat de valeur dans le Groupe d'appartenance.

Adresser C.V. et prétentions sous référence 121.515 30, rue de Mosador 75009 PARIS

directeur du personnel

Nous sommes une Société d'imprimerie située dans une grande ville de l'Ouest près de la mer.

Nous avons la fonction « PERSONNEL » justiciables assurée par le Directeur Général.

Il cherche un homme énergique, capable de s'adapter dans une entreprise de caractère et d'y mettre en place une politique de relations humaines sociale et efficace.

Sa mission débordera sur des fonctions de gestion analytique : il lui faut une formation juridique et administrative.

La réussite de l'exercice passe par un poste semblable sera distingué.

Pour obtenir inf. complètes, écrire 65.161.6139 C à notre conseil CAP OUEST

ORES 11, bd G. Guist'hau 44000 - NANTES - Groupe BOSSARD

LES RESULTATS

gestion de projets miniers

Vous avez la trentaine, une bonne maîtrise de la gestion financière, et vous désirez mieux employer vos solides connaissances juridiques.

Nous sommes une société française. Nous détenons un leadership en matière minière, et nous recherchons, pour compléter nos équipes implantées à l'étranger, un assistant administratif et financier.

Il fera ses premières armes en Afrique, où il participera :

- à la mise en place d'une gestion de projet décentralisée ;
- au développement de nos activités en assurant leur organisation administrative et financière ;
- à la préparation des négociations d'importants accords.

Plus tard, sa bonne pratique de l'anglais lui permettra d'exploiter cette nouvelle expérience dans d'autres régions du monde, et d'occuper un poste de premier plan dans la direction de projets.

Nous travaillons en équipe, « sur le terrain », mais nos responsabilités sont importantes : nous vous demandons donc de solides bases juridiques, une bonne formation financière, et l'expérience de la gestion.

Vous bénéficiez d'importants avantages en nature, d'une rémunération élevée, et de retours en France fréquents.

Si une carrière internationale dans un secteur sucré sur l'avenir vous attire, écrivez sous référence 33 TIM à EUREQUIP qui nous avons chargé de l'examen confidentiel des candidatures.

EUREQUIP
14, bd Dugommier, 13001 Marseille
19, rue Yves du Manoir - B.P. 30, 92420 Vuzeuse

Unif pour TV Educative Algérie rech. **REALISATEUR T.V.** expérim. Adresser C.V. et prétentions, à AUDICAN, 100, rue de l'Université - 75007 Paris.

AFRIQUE NOIRE

Importante Société Industries forestières recherche

COMPTABLE CONFIRMÉ

Niveau B.T.S., D.E.C.S., avant cinq ans au moins d'expérience professionnelle. Capable de seconder le Directeur des exploitations sur les plans financiers, comptable et administratif.

Ecr. avec C.V., sous réf. OCA, CETAGEP, 30, avenue André Leconte, 78140 MARY-LE-ROI.

ETABLISSEMENTS PIGNER

recherche pour leur Ecole d'ABIDJAN

UN PROFESSEUR

de techniques commerciales avec expérience professionnelle. Envoy. C.V. complété avec photo (retourner) et rapport instruction éventuel à PIGNER, 33, rue de Rivoli, 75001, PARIS.

Très importante Société Française d'Etudes et de Services, appartenant au secteur parapublic, recherche pour

OUTRE-MER

2 Ingénieurs expérimentés ADDUCTION D'EAU URBAINE

petits barrages - conduites - traitement, pour mener programme plurianuel d'investissement de plusieurs dizaines de millions de francs. études et réalisations :

2 Ingénieurs expérimentés ASSAINISSEMENT URBAIN

- l'un pour conduite études de projets ;
- l'autre pour direction travaux dans le cadre de très importants programmes.

Adresser C.V. détaillé sous référence 317 à :

organisation et publicité
2, rue SANGRETT - 75001 PARIS, 01 TRANSMETTRA

Société Française de Biens d'Équipement n° 1 en Europe dans sa spécialité, implantée dans plusieurs pays, dont la SUÈDE et représentée dans la plupart des pays industriels,

recherche

LE DIRECTEUR de sa FILIALE SUÉDOISE

Le candidat recherché aura pour mission de développer les ventes en SCANDINAVIE.

Il aura :

- une formation d'ingénieur ;
- une connaissance du Marché Scandinave ;
- un sens commercial aigü et une aptitude à la gestion ;
- la nationalité indifférente. Il devra pouvoir s'implanter en Suède ;
- connaissance de l'Anglais ou du Français nécessaire.

Rémunération selon qualifications

Adresser C.V. sous n° 725.985, REJOYE-PRESSE, 85 bis, rue Réaumur - PARIS (2°), qui transmettra.

Nous prions les lecteurs répondant aux « ANNONCES DOMICILIEES » de vouloir bien indiquer lisiblement sur l'enveloppe le numéro de l'annonce les intéressent et de vérifier l'adresse, selon qu'il s'agit de « Monde Publicité » ou d'une agence.

Filiale Groupe industriel américain, trois usines en France - 300 millions de C.A. - recherche

CHEF SERVICE Achats - Approvisionnements

ayant dix ans d'expérience à un niveau élevé entreprise mécanique ou équipements industriels.

ACHETEUR PRINCIPAL

Expérience même milieu industriel

Lieu de travail ville agréable 150 km SUD de PARIS

Env. seul. lettre man. + C.V. + prétent., n° 88.704, CONTESSÉ Publ., 30, av. Opéra, Paris-1^{er}, qui tr. Réponse garantie sous quinzaine.

Groupe RATIER-FOREST - G.S.P.

MACHINES OUTILS

développent sur le marché national et à l'exportation la gamme de ses matériels donnant une nouvelle dimension à son activité de machines à tailler

recherche

INGENIEUR

capable de valoriser techniquement et commercialement ce produit.

Une expérience aussi proche que possible du taillage d'engrenages joints aux qualités humaines nécessaires pour mener une telle action est indispensable.

Salaires en rapport avec les possibilités de réussite du candidat.

Lieu de travail : Albert (Somme)

Adresser lettre manuscrite avec C.V. N° 98098

cabinet leconte 4, rue André Carrel, PARIS 16^e membre de l'ANCPER

IMPORTANTE SOCIÉTÉ FRANÇAISE CONSTRUCTION ELECTRIQUE

recherche pour une de ses unités de production région Nord-Pas-de-Calais

1) **LE CHEF DU SERVICE TECHNIQUE** (études et développements) conviendrait à Ingénieur formation électronique (E.S.E. Grenoble ISEN, Télécom.) ayant expérience dans domaine transmissions âge souhaité : 35 ans minimum

2) **LE RESPONSABLE QUALITE-CONTROLE** du service production préférence sera donnée à Ingénieur IDN, ICAM, BEI, ISEN ou équivalent âge souhaité : 28 ans minimum.

Adress. C.V. manuscrit, photo et prétent. à Agence HAVAB, 59023 LILLE CEDEX, s/réf. 2718/2, qui tr.

MISSENARD QUINT

recherche pour son activité CHAUFFAGE CONDITIONNEMENT D'AIR pour ses agences :

SAINT-QUENTIN - VALENCIENNES

TECHNICIEN OU INGENIEUR EN CHAUFFAGE CENTRAL

- capable de calculer les installations, chiffrer les devis, défendre les projets ;
- dynamique et s'imposant les contacts humains ;
- situation et responsabilité d'avenir.

Envoyer C.V. et prétentions à B. MISSENARD, 78, bd Henri-Martin - 02100 SAINT-QUENTIN.

LABORATOIRE DE RECHERCHES BALISTIQUES ET AERODYNAMIQUES DE VERNON

recherche

Ingénieurs débutants

(I.D.N. - E.N.I.C.A. - I.N.S.A. etc...)

pour diriger travaux d'analyse et programmation sur calculateurs numériques et hybrides. Connaissances en automatisme et informatique nécessaires.

Travail dans un cadre agréable à 80 km de Paris, ambiance jeune et dynamique.

Ecrire en joignant C.V. au Service du Personnel, L.R.B.A. - 27207 Vernon Tél : (32)51.07.40

Jeune Société métallurgique de Champagne, C.A. 200 millions 200 personnes cherche :

ASSISTANT (E)

pour Directeur administratif et financier. Env. C.V., photo et prétentions à M. TAYAR, 5, Impasse St-Jacques, 3 TROYES.

ECOLE de français pour étrangers Nice ch. PROFESSEUR compétent, expér. socio-valet V.I.F. écrire. Poste années plein temps. Ecrire Havas Nice 0265.

Importante Société Produits pharmaceutiques recherche pour promotion de sa gamme produits de lardie sur un d'une ligne LYON - BORDEAUX

ANIMATEUR de VENTES

Avant un excellent contact et des qualités de vendeur occasionnelles. Ce poste comporte de nombreux déplacements et implique une résidence dans le secteur VALENCIENNE - AVIGNON. Adr. C.V., photo (envoyer) et prétentions, s/réf. 2.666, à Publicité LICHOU S.A., 10, rue de Louvois, 75003 PARIS Codeur 02, qui transmettra.

C.E.C. de l'Armée St-Barthélemy 6901 Lyon Cédex 1 rech. pour projets mécaniques de machines de petites dimensions 1 B.T.S. et/ou I.U.T. Mécanique Ecr. avec C.V., réponse assurée.

emplois féminins

CENTRE HOSPITALIER DE BORDEAUX

Proximité Océan et Bassin d'Arcachon recrute

INFIRMIERES DIPLOMEES D'ETAT

toutes spécialités et spécialités. Possibilité aménagement horaires (centraux, courbes, nuit). Supplément de 18 F par nuit.

ADRESSEZ DEMANDE A Directeur du service du C.H.R., 12, rue Dubouché, 33000 TALENCE.

LES EMPLOIS INTERNATIONAUX

Le Monde présente cette rubrique dans ses pages d'annonces le lundi et le mardi.

Cette classification permet aux sociétés nationales ou internationales de faire publier pour leur siège ou leurs établissements situés hors de France leurs appels d'offres d'emplois.

مركزنا للأعمال

سكزامن الأصل

offres d'emploi

offres d'emploi

offres d'emploi

offres d'emploi

Schlumberger

Jeune Ingénieur Mécanicien
(Grande Ecole)

Intéressé par la réalisation de nouveaux outils de prospection pétrolière, ayant une bonne connaissance de la résistance des matériaux, des systèmes hydrauliques et asservis. Capable de coopérer à la réalisation de projets relevant de plusieurs disciplines (mécanique, électrique, physique) il sera affecté à une équipe de recherches au sein de notre Société. Anglais demandé.

Envoyer candidature à :
E.P. SCHLUMBERGER
26, rue de la Cavée
92140 CLAMART.

ENTREPRISE IMPORTANCE NATIONALE BATIMENT et T.P.
recherche pour son Siège Social
RÉGION PARISIENNE

INGÉNIEUR D'AFFAIRES
DIPLOMÉ GRANDES ÉCOLES
(P.C., T.P. ou équivalent)
34 ans minimum

L'intéressé occupera le poste d'adjoint au chef de service « Étranger » du département Bâtiment pour les opérations « Clés en main » en Afrique Noire.

Missions :
— participation à la préparation et à la négociation des contrats en amont ;
— études de prix et marchés T.C.E. ;
— pilotage des architectes et E.C.E. ;
— préparation et suivi des chantiers ;
— gestion des travaux en entreprise générale.

EXPERIENCE REQUISE :
— Anglais indispensable ;
— 3 ans minimum en « Entreprises » ;
— réalisation de grosses opérations bâtiment en entreprise générale (I.G.E., Hôtels, etc.) ;
— maîtrise des contrats « Exportation » ;
— gestion de travaux à l'étranger.

Missions de courte durée en AFRIQUE à prévoir
Disponible rapidement

La rémunération envisagée ne sera pas inférieure à 100.000 F et sera fonction des compétences du candidat.

Adr. réponses avec C.V., photo et prêt. n° 98.443.
CONTESSÉ Publ. 20, av. Opéra, Paris-1^{er}, qui tr.

b.i.c.s.

CREDIT POPULAIRE DE FRANCE
BANQUE INDUSTRIELLE
ET COMMERCIALE DE LA REGION
SUD DE PARIS

Siège Social : MONTROUGE
55, Avenue Aristide-Briand - 92120

Dans le cadre du renforcement de ses effectifs, le service
INFORMATIQUE
Recherche

ANALYSTES PROGRAMMEURS

- Formation supérieure. Parfaite maîtrise du COBOL.
- Deux ans d'expérience en analyse organique et programmation.

PROGRAMMEURS DEBUTANTS

- Baccalauréat minimum. Très bonne connaissance COBOL.

Le service INFORMATIQUE est équipé de deux BURROUGHS 4700 - Le lieu de travail est situé à MORANGIS (proximité de CHILLY-MAZARIN).

Adresser curriculum-vitae, photo, présentations, à la Direction du Personnel au Siège Social, en précisant le poste recherché.

KELLOGG

KELLOGG-FRANCE S.A.
Société engineering et construction internationale de premier plan
pétrole, gaz, pétrochimie, engrais, charbon, disposant de nombreux procédés propres, recherche pour son service commercial à Paris

un ingénieur haut niveau

pour s'occuper du développement d'activités commerciales et de la négociation de contrats importants dans les pays de la Méditerranée et en Afrique.

Le candidat sera âgé de 30 ans minimum, aura une formation d'ingénieur (grande école, génie chimique, E.N.S.P.M. ou équivalent étranger) et une expérience de 5 à 10 ans acquise dans les industries de procédés aux niveaux technique et commercial, de préférence dans une société de services.

Une parfaite connaissance de l'anglais parlé et écrit est exigée. La connaissance d'autres langues sera appréciée. Rémunération intéressante suivant l'expérience.

Prévoir adresse c.v. détaillé et rémunération demandée à
KELLOGG-FRANCE S.A., R.E.I.A. 35,
28 Rue BAYARD 75008 Paris. Discretion assurée.

ingénieurs

Le responsable de son service juridique

ANALYSEURS CLINIQUES AUTOMATIQUES

Notre directeur INSTRUMENTATION SCIENTIFIQUE développe son équipe. Nous recherchons un

BIOCHIMISTE
Responsable d'Applications

pour assurer en FRANCE et BELGIQUE l'assistance technique en chimie clinique auprès de nos clients (hôpitaux, cliniques, administrations, laboratoires).

- Formation supérieure en Biochimie.
- Connaissances de la méthodologie clinique.
- Expérience de laboratoire (Chimie ou Biochimie, 3 ans si possible).
- Pratique des appareils d'analyse automatique.
- Anglais (in, écrit, parlé) nécessaire.
- Espagnol apprécié.

- Résidence région parisienne (Sud).
- Déplacements importants (une ou deux semaines par mois).
- Formation complémentaire aux Etats-Unis.

Adresser lettre manuscrite avec curriculum vitae, sous la référence M. 302, en précisant salaire souhaité au

DU PONT Service du Personnel
DU PONT DE NEMOURS
(France) S.A.
B.P. 85 - 91603 ORSAY.

La journée d'échange et de sélection aura lieu le 27 MARS 1975.

L'AFPA
Association Nationale pour la Formation Professionnelle des Adultes propose à des

DIPLOMES D'ETUDES SUPERIEURES "SCIENCES HUMAINES" de devenir FORMATEURS

Leur rôle :

- participer à la conception d'une politique de la formation,
- analyser les problèmes de formation au niveau des Responsables des entreprises et des salariés, en les aidant, grâce à des stages de "formulation de projets" à définir eux-mêmes leurs besoins de formation,
- assurer la formation de Formateurs.

Leur profil :

- plusieurs années d'expérience en entreprise
- un diplôme d'Etudes Supérieures en Sciences Humaines.

Les postes sont à pourvoir à :
PARIS, LILLE, METZ.

Les candidatures accompagnées d'un c.v. très détaillé sont à adresser à : AFPA
13, Place de Villiers 93108 Montreuil

A l'attention de
Mme HENRY.
Elles seront traitées de manière confidentielle.

afpa

LOTUS
(C.A. : 450 millions de NF)
En tête du marché français pour les papiers domestiques installés dans plusieurs pays européens

recherche pour son expansion continue :

UN CHEF DE PRODUITS CONFIRMÉ

- Niveau Bc. Eco - E.S.C. ou formation d'ingénieur complétée par au moins 3 années d'expérience dans les produits de grande consommation. (Expérience de la vente appréciée.)
- A la fois concepteur et réalisateur, le titulaire aura la responsabilité de son produit :
• mise au point en liaison avec les services de fabrication et le développement industriel ;
• lancement des produits en fournissant des données exploitables par la force de vente.
- Homme de chiffres pour l'exploitation des panaches, budgets, prévisions et analyse des résultats. Son sens créatif sera un atout supplémentaire pour les mises au point d'emballages, les actions promotionnelles et la liaison avec l'Agence de Publicité.

Lieu de travail : PARIS

Adr. lettre man., photo, C.V. détaillé et prêt. à
BUREAU de PSYCHOLOGIE APPLIQUÉE
REGHIN S.A. - 8830 KAYSERSBERG
Discretion assurée.

SCOR Premier réassureur français

Coordinateur de gestion
(Contrôle des filiales) 60.000+

Basé à Paris, ce collaborateur aura pour mission de participer à la mise en place d'un système de contrôle de gestion, d'en suivre et d'en analyser les résultats au niveau des implantations de la Société à l'étranger : Dallas, Mexico, Londres, Hong Kong, Madrid, Melbourne, Toronto.

Il assurera par ailleurs la coordination des missions d'assistance technique : actions de formation et d'organisation, que la SCOR effectue pour ses clients étrangers.

Le collaborateur recherché est un jeune HEC, ESSEC... ayant si possible une expérience de contrôle de gestion dans une Société internationale, parlant anglais et espagnol.
Déplacements 3 mois par an.

Réponse et description assurées à nos lettres n° 4-CV
1-1000-répondre à réf. 3705 à Mme Durandin

bernard Julhiel psycom
57, av. Ch. de Gaulle - 92200 Neuilly - membre de l'ANPEP

RECHST FRANCE

LE RESPONSABLE DE SON SERVICE JURIDIQUE

DU PONT Service du Personnel
DU PONT DE NEMOURS
(France) S.A.
B.P. 85 - 91603 ORSAY.

La journée d'échange et de sélection aura lieu le 27 MARS 1975.

INGÉNIEUR COMMERCIAL
SECTEUR TEXTILE

Une importante société italienne de produits chimiques souhaite recruter un ingénieur en textile pour l'application et la diffusion de ses produits en France.

Le candidat aura acquis les connaissances techniques nécessaires à l'Ecole Textile de Mulhouse ou de Roubaix. Il sera chargé de développer la clientèle existante et créer de nouveaux contacts auprès des utilisateurs potentiels.

Un stage de spécialisation sera assuré

LE POSTE EST A POURVOIR A PARIS
mais nécessite quelques déplacements.

Une expérience antérieure stimulante et la connaissance de l'italien seraient des atouts supplémentaires.

Adr. votre cur. vitae dét. à HAVAS CONTACT,
156, boulevard Haussmann - 75008 PARIS.
Sous référence 35.844, qui transmettra.

La Direction des Etudes d'un IMPORTANT CONSTRUCTEUR
recherche

INGENIEURS INFORMATIENS GRANDES ECOLES

pour s'intégrer dans des équipes chargées :

- REFERENCE A : de la conception d'un important système d'exploitation
- REFERENCE B : du développement et de la maintenance de Software de base.

La connaissance de l'Anglais est indispensable.

Adresser lettre de candidature manuscrite, C.V. détaillé, photo récente et présentations en indiquant le poste choisi à réf. 13.396 à
sn.p.m. 11, av. Charles de Gaulle
92122 NEUILLY SEINE

IMPORTANTE ENTREPRISE T.P.
(3.200 personnes)
ayant son Siège Social Paris (8^e), recherche pour son succursale de

MELUN (350 personnes)

CADRE ADMINISTRATIF
HOMME, âge minimum 28 ans
de formation supérieure
(juridique, commerciale ou comptable)

Il devra, en collaboration étroite avec le chef de la succursale et en liaison avec l'administration centrale de la société, assurer la responsabilité de la gestion administrative et comptable de la succursale (contrôle de gestion, service du personnel, service des marchés, contentieux, assurances, etc.).

Il devra posséder une expérience de quelques années de préférence dans une entreprise de Travaux Publics.

Adr. lettre man., C.V., prêt. photo, n° 98.745.
CONTESSÉ Publ. 20, av. Opéra, Paris-1^{er}, qui tr.

gestionnaire

ASSISTANT (E) CONTROLLER

QUALITE DE CHIEF

SAVIEM

recherche pour sa Direction Exportation

Ingénieurs Commerciaux

Responsables de région, sous l'autorité d'un Directeur Commercial de Zone, ils auront pour mission :

- l'animation de réseaux commerciaux,
- la négociation de contrats d'exportation.

Basés à SURESNES, ils auront à effectuer de très fréquents déplacements à l'étranger.

Ces postes conviennent à :

- diplômés de l'Enseignement supérieur (Ecoles d'Ingénieurs ou de Cadres),
- âgés de 32 ans minimum,
- familiarisés avec les problèmes de commerce international,
- s'exprimant couramment en anglais.

Une seconde langue étrangère ainsi qu'une formation ou une expérience technique seraient appréciées.

Adresser C.V. à M. le Chef du Service Ingénieurs et Cadres, SAVIEM, 8, quai Léon-Blum, 92152 Suresnes.

informaticiens haut niveau

PARIS

Vous avez une expérience confirmée de la conception et de la réalisation des structures des bases de données (système SOCRATE, IMS B, 2000...).

Vous avez une première expérience de l'utilisation des systèmes de gestion des bases de données.

Vous êtes spécialiste des terminaux.

A l'une ou l'autre de ces compétences, vous joignez des qualités personnelles vous permettant de vous insérer sans difficulté dans des équipes déjà constituées de jeunes scientifiques et leur apporter la dimension de l'informatique industrielle.

Organisme para-public, intervenant dans les grandes administrations, nous vous proposons de contribuer à la conception et à la mise en place des traitements automatisés de l'information et à la réalisation de systèmes directement opérationnels.

Écrivez sous référence 30130M aux Conseils en recrutement d'EUREQUIP que nous avons chargé de l'examen des candidatures.

EUREQUIP
19, rue Yves du Manoir - B.P. 30
92420 Vanves

Société française DUCO
« PEINTURES ET VERNIS »

recherche pour

PARIS et RÉGION PARISIENNE

ASSISTANT
TECHNICO-COMMERCIAL

Débutant sérieux
Connaissances peintures et applications
CARROSSERIE AUTOMOBILE

Appointements :
2.000 à 2.500 francs selon expérience + primes.
Voiture indispensable

Adresser curriculum vitae détaillé et photo au
Service du Personnel
SOCIÉTÉ FRANÇAISE DUCO
43, rue Victor-Bonville - 92300 STAINS.

UNE GRANDE ENTREPRISE FRANÇAISE FAISANT PARTIE D'UN GROUPE INTERNATIONAL a été créée en 1974, un CA de plus d'un milliard de F, avec près d'une dizaine de milliers de clients.

Son directeur cherche, pour renforcer les services de son siège (banlieue nord-ouest de Paris),

un chef comptable

adjoint au chef des services financiers.

Il participe au travail comptable régulier (comptabilité générale, analytique, clients, banque, sur IBM 370/135) et produit des CE mensuels détaillés. Il perfectionne efficacement le personnel (30 collaborateurs).

Il a, bien sûr, acquis une solide expérience pratique et a de réelles possibilités d'évolution dans l'entreprise.

Ecrire à Mme M.C. TESSIER en réf. 2822 M.

ALEXANDRE TICS S.A.
10, RUE ROYALE - 75008 PARIS
LYON - LILLE - GENEVE - ZÜRICH - BRUXELLES

ASSISTANT (E) CONTROLLER

QUALITE DE CHIEF

MOTOROLA S.A. FRANCE
recherche

POUR SA DIRECTION COMMERCIALE

UN CONTROLEUR FINANCIER

LE POSTE REQUIERT UNE EXPERIENCE PRO-FONDE EN :

- comptabilité générale ;
- comptabilité analytique ;
- gestion budgétaire ;
- administration.

Maîtrise parfaite de la langue anglaise exigée.

Adresser curriculum vitae détaillé à :

MOTOROLA S.A.
30, place de la Loire - Zone Industrielle Siliç
94533 RUNGIS.

EUREQUIP
19, rue Yves du Manoir - B.P. 30
92420 Vanves

SOCIÉTÉ FRANÇAISE DUCO
« PEINTURES ET VERNIS »

recherche pour

PARIS et RÉGION PARISIENNE

ASSISTANT
TECHNICO-COMMERCIAL

Débutant sérieux
Connaissances peintures et applications
CARROSSERIE AUTOMOBILE

Appointements :
2.000 à 2.500 francs selon expérience + primes.
Voiture indispensable

Adresser curriculum vitae détaillé et photo au
Service du Personnel
SOCIÉTÉ FRANÇAISE DUCO
43, rue Victor-Bonville - 92300 STAINS.

TRES IMPORTANTE SOCIÉTÉ
pour son SIÈGE SOCIAL
(Banlieue Ouest)

ATTACHÉ
AU SECRÉTARIAT GÉNÉRAL

Cet emploi conviendrait à :
DEBUTANT LICENCIÉ EN DROIT
et, de préférence,
diplômé d'études supérieures de droit privé.

Ecrire avec curriculum vitae, n° 98.957, CONTESSÉ
Publicité, 20, av. de l'Opéra, Paris-1^{er}, qui transmettra.

FABRICANT DE PRODUITS DE DÉCORATION

CHEF DE PRODUITS
REVÊTEMENTS MURAUX

chef de personnel

directeur usine

gestionnaire

ASSISTANT (E) CONTROLLER

QUALITE DE CHIEF

ATTACHÉ AU SECRÉTARIAT GÉNÉRAL

DEBUTANT LICENCIÉ EN DROIT

diplômé d'études supérieures de droit privé.

FABRICANT DE PRODUITS DE DÉCORATION

CHEF DE PRODUITS
REVÊTEMENTS MURAUX

OLIOS
Produits de France
...
UN INGÉNIEUR
...
HOECHST FRANCE
...
COORDINATEUR DES
...
PRODUITS
...
INGÉNIEURS
...
GRANDES ÉCOLES
...
PRODUITS
...
INGÉNIEURS
...
GRANDES ÉCOLES
...
PRODUITS
...
INGÉNIEURS
...
GRANDES ÉCOLES
...

offres d'emploi

comex

Leader Mondial dans le domaine des interventions sous marines

Nous pouvons peut-être vous proposer des postes d'

ingénieurs

Si vous êtes diplômés d'une grande école : Centrale, Sup Aéro, ENSTA, Mines, A.M. ou équivalent.

Si vous voulez « changer d'air » et travailler dans une grande entreprise internationale particulièrement dynamique.

Si vous avez éventuellement une expérience dans le domaine des T.P., du pétrole ou de l'offshore.

Venez nous rencontrer au Forum Étudiants Entreprises auquel nous participons du 19 au 21 mars, Porte de Versailles, Hall 3, Stand 85, de 10 heures à 19 heures.

Pierre Lichau S.A.

offres d'emploi

Renforcer nos équipes d'études est une de nos priorités! nous recherchons plusieurs

jeunes ingénieurs

de formation GRANDES ÉCOLES, type SUP ELEC, pour prendre des responsabilités de recherche et de développement dans les domaines suivants :

- capteur
- électrotechnique
- automatique (électronique et asservissement)

Connaissance de la langue anglaise indisp. Une première expérience dans une fonction similaire sera appréciée.

Envoyer C.V. photo et lettre manuscrite sous référence 334 à

ORGANISATION et PUBLICITE
2, rue Maréchal 75001 Paris 9^{tr.}

offres d'emploi

IMPORTANTE SOCIÉTÉ
recherche pour son Département Technique

INGÉNIEURS GRANDES ÉCOLES
expérimentés ou débutants

pour études de système de commutation téléphonique temporelle.

- Traitement de l'information
- Techniques numériques
- Technologies avancées
- Programmation en temps réel.

Connaissance de l'anglais indispensable.

Lieu de travail : PARIS et proche banlieue S.O.

Ecrire avec C.V. et présentations à No 98388 - CONTEXTE PUBLICITE 20 av. Opéra 75040 Paris Cedex 01 q.tr.

offres d'emploi

JEUNES INGÉNIEURS UN DOMAINE NEUF "QUALITY ASSURANCE"

Une nécessité née dans le médium : garantir la qualité et la fiabilité. Pour cela il faut notamment apprécier chez les fournisseurs l'ensemble des procédures d'organisation et de réalisation à toutes les étapes de la vie d'un produit, des études à l'exploitation. Puis se consacrer à l'application. Avec une fonction impliquant de nombreux contacts et déplacements.

Une fonction à exercer dans le médium, là où les systèmes de qualité doivent être implantés. Le médium cadre pour valider votre expérience de quelques années de la vie industrielle. Si vous avez une bonne connaissance de l'anglais.

Réf. M22
Ecrire à No 98896 CONTEXTE PUBLICITE - 20, avenue Opéra 75040 Paris Cedex 01 qui transmettra votre dossier.

HOECHST FRANCE
recherche

LE RESPONSABLE DE SON SERVICE JURIDIQUE

Ce collaborateur rattaché à la direction administrative devra avoir acquis une expérience de plusieurs années dans les domaines suivants :

- droit des sociétés;
- droit fiscal;
- contrats et baux commerciaux;
- procédures contentieuses;
- réglementation des prix.

La pratique de l'allemand est très vivement souhaitable.

Adressez curriculum vitae très détaillé et niveau de rémunération au Département du Personnel, Tour Roussel Nobel, Cedex 3, 92080 PARIS - LA DEFENSE.

MANAGEMENT
BILINGUES FRANÇAIS-ANGLAIS

Une importante société américaine élargit ses opérations internationales. Nous recherchons des collaborateurs imaginatifs et objectifs qui acceptent que leur situation actuelle n'offre pas les possibilités ou les occasions dont ils ont besoin pour se réaliser pleinement et, finalement, pour obtenir des gains financiers importants. Si vous avez exercé pendant plusieurs années des fonctions à responsabilité et si vous avez de l'expérience dans la formation de groupe, vous êtes probablement qualifiés pour une situation parmi nos collaborateurs. Vous apprendrez nos activités dans les meilleures conditions, avec U.S. « training », suivi dans la pratique même de vos fonctions et vos responsabilités ainsi que vos gains progresseront rapidement.

Adressez votre C.V. en anglais, comprenant des informations relatives à votre niveau d'instruction, votre expérience, votre rémunération actuelle, sous référence n° 3342 à SPERAB, 15, rue Jean-Jaures, 92087 PUTEAUX, qui transmettra.

Importante Société
recherche pour région de PARIS

DEUX INGÉNIEURS
FORMATION GRANDES ÉCOLES

Débutants ou quelques années expérience

- 1 ingénieur spécialité mécanique
- 1 ingénieur spécialité électronique.

MISSION : - recherches, études et mise au point expérimentales de dispositifs mécaniques et électroniques pour l'armement.

Adr. C.V. détaillé et présent., n° 98798, CONTEXTE Publicité, 20, av. de l'Opéra, Paris-1^{er}, qui transmettra.

Liste-Union

Société d'informatique, filiale du groupe EXPRESS, commercialisant des services de gestion de fichiers répondant aux besoins des entreprises de Presse et des Sociétés utilisatrices du Marketing Direct recherche

ingénieurs commerciaux

De formation supérieure (HEC, ESSEC, ...) ayant eu possible une bonne connaissance des applications de l'informatique.

ils auront pour mission de commercialiser les services de gestion de fichiers d'abonnés et de prospects offerts par la Société, dans leurs marchés respectifs et qu'ils devront analyser, prospecter et gérer.

Envoyer C.V. et présentations à : M. Charles, Liste-Union 78 rue Olivier de Serres 75739 Paris Cedex 15 Tél. 842.78.00

Société de Vente par correspondance banlieue Sud Paris
recherche pour son équipe de "Management" de son service Après-Vente

gestionnaire

ayant une expérience de 2 ans environ dans une fonction opérationnelle (par exemple : production, fabrication). Il sera chargé de mettre en place des nouvelles procédures (automatisation et mécanisation de traitement de courrier) et il s'occupera de l'organisation des postes de travail.

Qualification :

- niveau Ingénieur, Agent de maîtrise ou équivalent,
- esprit d'analyse
- bons contacts humains,
- connaissance de l'anglais souhaité,
- très dynamique.

Ecrire avec C.V. photo et présentations sous réf. 35853 à Havas Contact 156 Bd Haussmann, 75008 Paris qui transmettra.

JACQUET
Siège BEZONS - 95 -

La PAIX JACQUET créé en 1959 et devenu en 15 ans (3 usines - 1.000 personnes) un des leaders du marché avec un taux d'expansion annuel de 25%, recherche, pour faire face à son développement, un

directeur usine

Il assumera, dans le cadre d'un budget, l'entière responsabilité d'une unité de production automatisée (approvisionnement - planning - entretien - gestion personnel : 180 personnes environ).

Le candidat retenu en priorité aura une formation INGÉNIEUR complétée par une expérience de quelques années comme Directeur d'une Unité de Production, de préférence dans l'INDUSTRIE ALIMENTAIRE.

Ecrire avec C.V., détaillé, en précisant votre salaire actuel, sous référence 1477 M, à

plein emploi 10 rue du mail Paris 2^e

ingénieur économiste
DIPLOMÉ

L.T.M. Consultants - Logistique Transports - Manutentions recherche un **INGÉNIEUR ECONOMISTE DIPLOMÉ** qui dirigera en tant que **CHEF DE PROJET** des études économiques importantes (éventuellement à l'étranger) pour un Bureau d'études spécialisé économie des Transports et logistique industrielle (S2).

Le candidat : diplômé grande Ecole ou universitaire, anglais courant, expérience confirmée.

Envoyer lettre manuscrite + C.V. + photo et présentations sous référence M/176 A, à :

L.T.M. Consultants
Département études cadres
Tour Horizon - 52 quai National
92806 PUTEAUX

Dans le cadre d'une restructuration de son département Gestion de Fortunes **BANQUE PRIVÉE** cherche pour son siège à PARIS

cadre haut niveau

pour assurer la direction du département. Le candidat doit avoir :

- 35 ans minimum
- une expérience boursière Paris et New York
- la pratique de l'analyse financière
- une parfaite connaissance de l'anglais écrit et oral (l'allemand serait apprécié)
- le sens de l'organisation et de la concertation.

Adressez C.V., lettre manuscrite, photo et présentations sous réf. 35 556 à Havas Contact 156 Bd Haussmann 75008 Paris.

Société franco-américaine
près Porte et Gare de Clichy (92) recherche

ASSISTANT (E) CONTROLLER

Bonne expérience en QUALITÉ DE CHEF COMPTABLE (niveau BP - BTS - DECS) dans une entreprise anglo-saxonne. Pratique gestion budgétaire, comptabilité analytique et anglaise.

Libre rapidement.

Bonnes perspectives d'évolution pour un (e) candidat(e) dynamique, d'un âge minimum de 28 ans.

Adressez C.V. manuscrite, photo et prêt. à n° 98323, CONTEXTE Publicité, 20, av. Opéra, Paris-1^{er}, q. tr.

chef du personnel

LE SECRÉTAIRE GÉNÉRAL D'UNE IMPORTANTE ENTREPRISE DE BÂTIMENT A PARIS (3 000 personnes) cherche un chef du personnel.

C'est un homme de 30 ans minimum, ayant acquis une bonne expérience gestion-relations humaines dans une entreprise déjà importante, mais pas forcément du secteur bâtiment.

Ses fonctions : administrer, recruter, assurer les relations syndicales et jouer auprès des directions régionales un rôle de conseil.

Ecrire à Mme M.C. TESSIER sr réf. 2854 M.

ALEXANDRE TIC S.A.
10, RUE ROYALE - 75008 PARIS
LYON - LILLE - GENEVE - ZÜRICH - BRUXELLES

LA FIRST NATIONAL CITY BANK
recherche pour son département

Analyse financière

un jeune diplômé de l'Enseignement supérieur économique ou commercial

- ayant de préférence une première expérience (UNE année) de crédit banque ou bourse;
- maîtrisant la langue anglaise.

C.V. à P.M.O.B., 80, av. Champs-Élysées, Paris (8^e).

Société Distribution
cherche pour SIÈGE SOCIAL 76-LA CELLE-SAINT-CLOUD

1^o pour mise en place comptabilité d'investissement et d'exploitation

Comptable

- niveau professionnel;
- expérience pratique confirmée.

Rémunération annuelle : 65.000 F.

2^o Aide-comptable

- niveau B.E.P.;
- expérience pratique inférieure.

Rémunération annuelle : 38.000 F.

Adressez avec votre manuscrite, photo (recommandé) à **PUBLI-SERVICE** 206, 13, rue Mazéaux, 75002 PARIS, qui transmettra.

FABRICANT DE PRODUITS DE DÉCORATION
Leader du marché dans sa branche cherche

CHEF DE PRODUITS REVÊTEMENTS MURAUX

Profil souhaité :

- jeune cadre;
- diplômé d'École de Commerce;
- connaissance du marché et de la distribution du papier peint et des revêtements muraux.

Adr. votre cand. C.V., photo et présent., n° 98345, CONTEXTE Publ., 20, av. Opéra, Paris (1^{er}), qui tr.

IMPORTANTE SOCIÉTÉ DE TRANSPORTS
recherche pour son Siège Social à PARIS

DIRECTEUR SERVICE TRANSPORTS

Il sera chargé d'animer les transports régionaux, nationaux et internationaux.

Le candidat devra justifier d'une expérience dans ces domaines, avoir le sens de l'organisation, de l'analyse, du contrôle et des aptitudes affirmées aux contacts humains.

La rémunération annuelle ne sera pas inférieure à 80.000 Francs.

Adressez C.V., présentations à No 98357 - CONTEXTE Publicité 20, avenue de l'Opéra 75040 PARIS CEDEX 01, qui transmettra.

Jeune cadre comptable
60.000

Le Directeur Financier d'une entreprise d'assurance souhaite engager un jeune cadre de formation comptable, ayant de bonnes connaissances en informatique et en organisation.

Au sein d'une petite équipe, il s'occupera des activités de gestion de la Société, en particulier dans le domaine de l'assurance et de la réassurance, et établira les liaisons avec le Département informatique.

Si son intégration et sa réussite se réalisent de façon satisfaisante, ses possibilités d'évolution évolueront alors vers une promotion qui pourrait être assez rapide et de haut niveau.

Réponse et candidature assurées à la lettre man. + C.V. + photo + références sous réf. 3705 à Mme Burstein

bernard Julhiet psycom
93, av. Ch. de Gaulle - 92200 Neuilly sur Seine

URGENT

GRUPE INTERNATIONAL
recherche

CHEF DE SERVICE

I.E.M. 3-6 EXPÉRIMENTÉ GAP 2 Dignes

Adr. C.V. références et présentations à Laboratoire D'ACQUÉ, E.P. 123 - 93404 Courbevoie.

Société de Service en Organisation et en Informatique
recherche

INGÉNIEURS EN ORGANISATION
Grandes Ecoles

Une connaissance approfondie des techniques de l'informatique est nécessaire.

Adr. lettre man., C.V., photo et prêt., n° 8173, « Le Monde » Publicité, 2, rue des Italiens - 75437 PARIS, qui transmettra.

POUR COMPLÉTER SON ÉQUIPE chargé de la DISTRIBUTION des BOUGIES GALLUMAGE dans le MONDE ENTIER

EYQUEM PLUSIEURS

AMBASADEURS
ayant une FORTE EXPÉRIENCE DE LA VENTE À TOUTS LES NIVEAUX ainsi qu'une PARFAITE CONNAISSANCE DE LA LANGUE ANGLAISE. Toute autre langue sera appréciée.

BOUGIES EYQUEM
1, rue Lavoirier, 92002 NANTERRE CEDEX. Téléphone : 204-29-00.

سكربت الأصل

مركز العمل

offres d'emploi offres d'emploi offres d'emploi offres d'emploi

inspecteurs de banque
GROUPE BANCAIRE PARIS 8ème recherche
Classe V à VII.

attachés commerciaux
Nous avons les trois atouts de la réussite, il ne nous manque qu'un as - VOUS - pour étaler notre jeu.

RANK XEROX
HOTCHKISS-BRANDT MECANISATION
THOMSON BRANDT recherche

INGENIEURS
des agents commerciaux
responsable qualification du travail

LA CIE CONTINENTALE EDISON
AGENTS TECHNIQUES
Sociétés 76/Meulan-Commercy

REVENDEURS
INGENIEUR ELECTRONIC
Société d'études recherche

INSTITUTION DE RETRAITE
recherche pour SES SERVICES ADMINISTRATIFS ET TECHNIQUES
JEUNES CADRES

FERODO
Groupe Industriel de dimension européenne de personnes, 1,5 milliard de C.A. recherche
DES INGENIEURS DEBUTANTS

LE DIRECTEUR COMMERCIAL
diplômé Grande Ecole d'ingénieurs, il aura obtenu un poste de Directeur Commercial

LE GESTIONNAIRE DE LA PRODUCTION
diplômé Grande Ecole d'ingénieurs, ayant au minimum 3 ans d'expérience en production

RESPONSABLE QUALIFICATION DU TRAVIL RECRUTEMENT
des agents, collaborateurs et assistants techniques

ATTACHES COMMERCIAUX
GILIER 57, av. d'Ivry, 75011 PARIS

UN INGENIEUR
E.C.A.M. E.N.S.A.M. I.C.A.M. OU EQUIVALENT
avant une première expérience dans la mécanique de précision

Société d'Electronique
DE PREMIER PLAN
LABORATOIRES d'ETUDES
Détection - Informatique - Espace
Ingénieurs Grandes Ecoles

SCOR
Le premier réservoir français développe son département Risques Industriels et recherche
Ingénieur (Expérience travaux publics et géologie)

bernard Julhiet psycom
BUREAU D'ETUDES ECONOMIQUES, PARIS recherche un
CONDUCTEUR

TECHNICO-COMMERCIAL
Imp. SM Cécile Paris représentant un producteur réputé de cosmétiques

PERSONNES DE CARACTERE
candides sortant d'un STAGE REMUNERE

UN CREDIT MAN
posséd. de prêt. une formation bancaire et adm. trav. en équipe

UN INGENIEUR
Décentralisation proche dans l'OISE recherche

emplois féminins

LA SECRETAIRE DE SON P.D.G.
Minimum 40 ans ; 10 ans d'expérience dans poste similaire ; excellente sténodactylo ; active et méthodique.

plus INTERIM
SECRETAIRES STENO DACTYLOS
BILINGUES ANGLAIS ou ALLEMAND APPRECIÉS

occasions
TIMBRES POSTE ACHETE cher collection. - 20/09-19, le mardi

autos-vente
Part. cède prix coûtant contrat 5M 6L diesel, livrais. de suite

ALFA-ROMEO
Sélection première main Garantie totale

MIRABEAU
71, av. de Versailles, Paris-16 22-14-28

autos-achat
Cherche SU GL Diesel Break 1972-1974, peu roulé.

représent. offre
Importateur chaussons cherche représentants toutes régions.

Large vertical advertisement for 'Le Monde' classifieds, featuring the text 'les annonces classées du Monde sont reçues par téléphone' and the number '233.44.31'.

سكزامن الاصل

La région

Parisienne

Une surprise à l'An

La villa était construite sur des déchets radio

Des commerces mais aussi des lieux de rencontre

UNE PLACE A L'ANCIENNE POUR LA VILLE NOUVELLE D'ÉVRY

QUATORZE ministres ont déclaré qu'ils envisageaient de participer le 19 mars à l'inauguration de l'Agora, le futur centre de la ville nouvelle d'Évry dans l'Essonne. Le premier ministre s'est toutefois décommandé en raison de son voyage à Moscou. Après le conseil des ministres du 26 février dernier, cet imposant déplacement officiel confirme l'importance que le président de la République et le gouvernement attachent à la promotion des villes nouvelles.

Avec l'ouverture de l'Agora, Evry sort de l'âge ingrat : celui des chantiers et de la boue. Première des cinq agglomérations nouvelles de la région parisienne à disposer d'un « vrai centre », elle sera ainsi la première qui permettra de juger si l'on peut vraiment « organiser » la banlieue de la capitale.

Les études menées dès 1967 sur le rôle que devait jouer le centre de la ville nouvelle firent apparaître dans le secteur d'Évry un grand besoin de commerces. Les urbanistes

refusèrent alors de construire un centre commercial sur le modèle américain : une usine à vendre entourée de parkings. Ils décidèrent de reconstruire un « vrai cœur de ville » où l'on retrouverait les multiples équipements destinés à satisfaire le citadin d'aujourd'hui, de marier le secteur public et le secteur privé, de mêler les financements publics.

Un pari. Les promoteurs d'Évry paraissent l'avoir gagné puisque on trouve au centre de la ville nouvelle un centre commercial, bien sûr, et deux magasins de grande surface, mais aussi des bars, des restaurants, un bowling, un night-club, cinq cinémas, une piscine, une salle de sport, une bibliothèque, un centre d'information et d'orientation, une maison de la famille, un centre de protection maternelle et infantile, une crèche, un centre de réunions pour quatre-vingt associations, un lieu de culte océanographique, un studio de télédiffusion, une agence nationale pour l'emploi, des ateliers d'expression, un poste de police, etc.

Un pari. Les promoteurs d'Évry paraissent l'avoir gagné puisque on trouve au centre de la ville nouvelle un centre commercial, bien sûr, et deux magasins de grande surface, mais aussi des bars, des restaurants, un bowling, un night-club, cinq cinémas, une piscine, une salle de sport, une bibliothèque, un centre d'information et d'orientation, une maison de la famille, un centre de protection maternelle et infantile, une crèche, un centre de réunions pour quatre-vingt associations, un lieu de culte océanographique, un studio de télédiffusion, une agence nationale pour l'emploi, des ateliers d'expression, un poste de police, etc.

Les vastes couloirs, la grande place ouverte et l'esplanade à l'air libre séduisent par leurs proportions et leur sobriété. Mais quel usage vont en faire les habitants ? « Il nous faudra attendre deux ans au moins pour connaître les besoins des gens », déclare M. Bastid. Mais nous pourrions, par exemple, inviter Georges Brassens dans la salle de théâtre de six cents places. La bibliothèque pourrait lancer une « semaine Paul

Fort », poète de l'Essonne. Nous suggérons aux enseignants de la ville nouvelle de faire écrire des poèmes à leurs élèves et de les exposer. En aucun cas, il ne faut que la vie culturelle locale soit un sous-produit de Paris. Nous créons donc une « maison des racines » qui rassemblera les coutumes et les aspirations des Bretons, des Portugais, des Auvergnats, etc.

Dernier atout du centre-ville d'Évry : il ordra des emplois féminins. Enfin. Lorsque l'usine de la SNECMA sera installée dans la ville nouvelle, il y a quelques années, un employé sur cinq seulement a déménagé de Paris à Evry, obligeant la société à affréter une cinquantaine de cars chaque jour entre la capitale et l'usine. Pour ces réserves ? Un sondage a permis de les expliquer : les épouses des salariés de la SNECMA travaillaient à Paris et elles pensaient — avec raison — n'avoir aucune chance de trouver un emploi sur place.

Pour que les entreprises acceptent de se décentraliser dans la ville nouvelle, il était nécessaire que leurs personnels soient d'accord et donc

que les épouses puissent s'employer à Evry, en particulier dans les bureaux. Or ceux-ci exigent une densité de services et de communications que seul le centre-ville d'Évry

Toujours les transports

Autre inauguration, le 19 mars, celle des deux premiers kilomètres de transports en commun : en site propre d'Évry. Quatre lignes d'autobus gérées par la R.A.T.P., mais sous-traitées à des compagnies privées, desserviront le centre où elles circuleront sur des voies qui leur sont réservées. Fréquence : une vingtaine de minutes aux heures de pointe, une demi-heure aux heures creuses. Déficit : 8,5 millions de francs. Les discussions continuent avec le ministère de l'économie et des finances pour savoir qui, de la R.A.T.P. ou des collectivités locales, supportera cette charge financière.

Il est regrettable que les pouvoirs publics ne favorisent pas plus nettement les transports en commun dans Evry. En effet, dans la ville nouvelle anglaise de Runcorn, par exemple, on a constaté que ceux-ci étaient assidument fréquentés seulement

dans les secteurs où, dès l'arrivée des premiers habitants, la commodité et la fréquence des cars les avaient dissuadés d'utiliser leurs voitures. Quatre lignes d'autobus, c'est trop peu, d'autant plus qu'elles ne transportent pas les voyageurs vers les gares de la ligne S.N.C.F. d'Orléans et ne pénètrent pas dans Corbeil. Une étude de la R.A.T.P. avait proposé d'exploiter douze liaisons moyennant un déficit de 30 millions. Refusé. C'était cohérent, bien sûr, en période d'austérité, mais n'était-ce pas nécessaire pour parvenir à faire assurer 35 % des déplacements individuels locaux par les transports collectifs ?

Les villes nouvelles et les transports en commun sont toujours prioritaires au moment des déclarations d'intention et des programmes électoraux. Après et sur le terrain...

ALAIN FAUJAS.

Pour que chacun trouve sa chance

Le centre commercial proprement dit est original. On connaît ces boîtes aveugles à l'extérieur et oeilicantes à l'intérieur que sont les centres commerciaux de Paris-2, Vélizy-2, Rosny 2, La Belle-Epine ou Créteil : tout est conçu pour inciter le client à acheter au maximum et avec un certain succès, semble-t-il, puisque Parly-2 détient le ruban bleu surplombant du chiffre d'affaires au mètre carré. De là à vouloir répéter à Evry cette formule éprouvée, il n'y avait qu'un pas que la société des centres commerciaux (S.C.C.) aurait pu franchir si l'établissement public de la ville nouvelle n'avait mis le hoï.

On a donc discuté. D'un côté, les promoteurs, l'œil fixé sur les courbes de rentabilité ; de l'autre, les urbanistes, attentifs à satisfaire tous les besoins des citadins. Les promoteurs ont changé : « Nous nous sommes aperçus », raconte M. Jean-Louis Solal, président-directeur général de la S.C.C., que les gens viennent plus nombreux, plus souvent et de plus loin lorsqu'on rajoutait au centre

commercial des restaurants, des cinémas et des services publics. « Alors, la S.C.C. s'est laissée convaincre. Elle a fait de gros efforts financiers : onze entrées proposées au public ; des parkings en site loués à l'établissement public ; l'éclairage par la lumière du jour ; une architecture de qualité qui rompt la monotonie par une succession de patios. Plus de lettres gigantesques, plus de couleurs criardes, les deux grands magasins des Nouvelles Galeries et d'Euro-marché Primevère et le cent trente commerces spécialisés et indépendants se fondent derrière d'agréables façades de briques et de béton d'une discrétion inhabituelle.

Deuxième haut lieu du centre d'Évry, l'Agora, c'est-à-dire la place publique, de passage, de rencontre, de détente », explique M. Jean Bastid, adjoint au maire d'Évry et directeur général de l'Agora. La partie privée (cinémas, patinoire, bowling, etc.), qui a coûté 40 millions de francs, s'anime toute, seule. En revanche, la partie publique (théâtre, crèches,

Hauts-de-Seine

DES ARBRES OU DES BATEAUX ?

L'ASSOCIATION de quartier « Virois à Issy-les-Moulineaux » a récemment adressé au président de la République une lettre ouverte dans laquelle elle fait part de son opposition à la création, dans l'île Saint-Germain, d'un complexe portuaire. Le président de l'Association y écrit notamment :

« A la lecture de la presse relatant les orientations envisagées au conseil restreint des ministres du 19 septembre 1974, il apparaît que le principe d'espaces verts a été retenu, mais que le projet d'implantation d'un port avec ses nuisances n'a pas été rapporté. Cette première mesure concernant les espaces verts est un

motif de satisfaction pour tous ceux qui ont œuvré en ce sens, en particulier pour les milliers de personnes qui se sont exprimées par pétition.

« Mais il importe absolument que soit annulée la décision concernant un complexe portuaire.

« En effet, la sarabande de camions appelés à circuler auprès ou au travers de l'espace vert à créer, les nuisances de toutes sortes, la destruction du site des berges boisées de l'île, sont avant tout de perspectives incompatibles avec la qualité de vie de tout un large secteur : dans un tel contexte, la création d'espaces verts se trouverait en fait vidée de son contenu. »

Paris

D'UN DÉPARTEMENT L'AUTRE

LES BOUDDHISTES AU BOIS

Le Musée de l'Industrie du bois, situé dans le bois de Vincennes, va-t-il devenir un centre bouddhiste ? Le préfet de Paris présentera au Conseil de Paris une communication à ce sujet. Une première proposition avait été faite en septembre 1971. Une convention mise au point entre l'Institut international bouddhique et les services préfectoraux envisageait la construction d'une pagode et l'aménagement d'un jardin ecotique. Mais faute d'obtenir un financement suffisant, l'Institut renonça à son projet.

Il a envisagé au même endroit de réédifier, après les travaux nécessaires, le Musée du bois

existant. Ce musée, situé non loin du lac Daumesnil, occupe deux pavillons et un hall édifiés en 1936 et remaniés à l'occasion de l'Exposition coloniale de 1931. L'Institut entreprendrait une opération de rénovation du bâtiment principal, qui serait aménagée en pagode. Une partie des anciens bâtiments existants pourraient notamment devenir lieux de culte de sectes différentes et abriter une petite communauté de bouddhistes.

Toutes les dispositions seront prises, selon la préfecture de Paris, pour qu'il soit procédé au règlement des collections du Musée du bois avant que les bouddhistes s'installent au bois de Vincennes.

Les services officiels... La partie centrale de terrain... M. Robert Trépoignant, président de l'Association... M. Robert Trépoignant, président de l'Association... M. Robert Trépoignant, président de l'Association...

LE MONDE IMMOBILIER BUREAUX

ADRESSES	PRIX MOYEN AU M2	SURFACE M2	DATE LIVRAISON	LOCATION	VENTE	DESCRIPTION	NOM DU CONSTRUCTEUR	AGENCE DE VENTE
PARIS								
TOUR TOKYO 24, avenue d'Ivry PARIS	13	4.100 F TTC Hors d'air Hors redevance	650 en totalité ou par lots	3 ^e trimestre 75	*	Dans quartier rénové. Métro Porte d'Ivry. Bureaux en rez-de-sous. Un centre commercial de 10.000 m ² . Des équipements sociaux. Des espaces verts au pied de la tour. Parking en sous-sol.	SEMACLE 5, av. Berthe-Abricchi, 75008 Paris. Tél. 756-51-76 Sur place : Bor. de vente au samedi de 13 h. à 19 h. am. et dim. de 14 h. 30 à 12 h. Tél. 588-35-75	
BANLIEUE								
LE DIRECTOIRE Les Bureaux de la Colline de Saint-Cloud	92	530 A 500 Charges : 126	A partir de 200 Etages de 1.200 disponibles	Immédiate	*	Immense neuf, lumineux, climatisé. Cloisonnement fourni (mobile). Téléphone sans préfinancement. Salles d'ordinateurs. Nombreux rangements. Parkings. Restaurant d'entreprises. Centre médical. Remarquable rapport prestations/prix.	WEATHERALLS FRANCE S.A. 64, rue La Boétie - 75008 Paris Tél. 225-78-80 Télex : 63798 Weatherall Paris.	
HORIZON 52, quai National 92800 Puteaux	92	A partir de 400 F	3 niveaux divisibles de 650 m ² chacun	Immédiatement	*	Bureaux situés dans immeuble face à la Seine. Pont de Neuilly à 200 m. Parkings, Restaurant, Cafétéria, Téléphone installé. Moyens de communication : • Métro ; • Autobus.	SCI TOUR HORIZON 37, rue de Bondy 75008 Paris OFFICE TRANSACTIONS 37, rue de Bondy 75008 Paris. Tél. 222-12-40	
CHEMIN-VERT 93000 BOBIGNY	93	2.250 F en brut 2.700 F aménagés	30 1.000 m ²	Immédiate	*	Deux postes immeubles de B + 2. A qualité égale, les bureaux les moins chers de la périphérie, en plein cœur de la Nouvelle Ville. Prix élevés compris pour les bureaux aménagés. Accès direct de Paris (périphérique + B 3). Redevances sur les bureaux : 100 F le m ² .	SEMARCO 14, av. Paul-Henri - 93000 Bobigny Tél. 942-53-33	
ROND-POINT 93 Rue du 14-Juillet Rue Gallieni 93100 MONTREUIL	93	380	26.000 divisibles	AVRIL 75	*	26.000 m ² divisibles par plateaux de 700 et 1.300 m ² . Prestations de qualité et charges réduites au minimum. Prix élevés compris pour les bureaux aménagés. Grand centre d'affaires intégré avec 50 commerces et une grande surface. A proximité du périphérique et des autoroutes.	JONES LANG WOOTTON 80, avenue Marceau - 75008 Paris Tél. 226-22-43 SOVFRACIM 20, avenue Daumesnil - 75012 Paris Tél. 346-13-49	

Le monde immobilier bureaux... M. Robert Trépoignant... M. Robert Trépoignant... M. Robert Trépoignant... M. Robert Trépoignant... M. Robert Trépoignant...

Cette rubrique de publicité, ouverte chaque lundi (le Monde daté du mardi) à tous les constructeurs-promoteurs, est destinée à faciliter la démarche de nos lecteurs dans la recherche et le choix d'un programme immobilier bureaux

La région
les lieux de rencontre
POUR LA VILLE NOUVELLE

parisienne

Mauvaise surprise à Gif-sur-Yvette

La villa était construite sur des déchets radioactifs

UNE pelletreuse jaune ouvrant le sol devant une coquette villa, une pelouse fleurie en plusieurs endroits, les dalles du garage et de la cave déformées, des bidons jaunes ici et là qu'on remplit de terre : tel est le spectacle qu'offre aujourd'hui la propriété de M. José Garcia, sur la colline résidentielle au-dessus de la gare de Gif-sur-Yvette (Essonne).

Le villa de M. Garcia, teinturier de son état et père de deux enfants, est en cours de décontamination. Sous la pelouse et le garage gisent depuis des années des déchets radioactifs. Assez radioactifs pour qu'une mise en fûts soit nécessaire et que ces fûts soient transportés dans une décharge particulière.

Depuis que la « dépollution » a commencé, le 4 mars dernier, une quarantaine de fûts ont été remplis et l'opération n'est pas terminée.

Selon les mesures prises par le service central de protection contre les radiations ionisantes, le S.C.P.R.I., dirigé par le pro-

fesseur Pierre Pellerin, la radioactivité variait selon les endroits entre 0,5 et 3 millirads à l'heure. Ainsi, une personne exposée en permanence à ce rayonnement aurait reçu une dose allant de 4 à 16 rads par an, alors que la dose maximale admissible est de 0,5 rads par an pour le citoyen et 3 rads pour un travailleur nucléaire sous contrôle médical permanent. Heureusement, le sous-sol de la maison de M. Garcia n'était pas habité, et, selon les examens de sang, les doses reçues par les membres de sa famille n'ont pas eu jusqu'ici de conséquences néfastes. La maison n'était pas contaminée.

« Je suis bien content d'avoir été dépollué. Non, je ne suis pas effrayé pour ma famille », dit M. Garcia, avec un grand calme, et après avoir peu à peu étudié et compris le problème. Selon lui, le devis de dépollution se monterait à 50 000 ou 100 000 F. Aujourd'hui, le souci de M. Garcia est

de tous les habitants de Gif-sur-Yvette qui pourraient eux aussi vivre à côté de déchets radioactifs, soit prévenus, et dépollués si besoin est. Le terrain sur lequel M. Garcia a construit sa demeure appartenait en effet autrefois à la Société nouvelle du radium, qui possédait à proximité un atelier de fabrication d'alliages de radium. Cette société développait une partie de ses déchets (produits radioactifs ou contaminés, gants, éponnettes...) dans une carrière de sable qui se trouvait en partie devant et sous le garage actuel de M. Garcia.

La société cessa ses activités en 1940. A cette époque, on ne prenait guère de précautions. Plusieurs ouvriers et l'ancien propriétaire des ateliers lui-même, M. Danne, sont morts des suites de la radioactivité à laquelle ils avaient été exposés. Fuls, des parcelles de terrain contaminées furent vendues, une à M. Garcia, une autre à M. Morvan, qui a été dépollué il y a un mois.

Les carences officielles

La partie centrale du terrain où se trouvaient les ateliers resta sans occupant. En 1959, un arrêté municipal en interdit l'accès et la vente, mais il ne fut pas sérieusement respecté. Pendant des années, et jusqu'à une date récente, des enfants sont venus jouer sur ce terrain planté d'arbres. Ils ont parcourent les bâtiments, emporté des objets, pris des livres dans la bibliothèque, dispersés les produits radioactifs. Or, le radium, qui a une assez longue durée de vie, émet des rayons gamma très pénétrants et se fixe sur les os. Il devient alors très dangereux.

Le maire de Gif-sur-Yvette, M. Robert Trimbach, tout comme le S.C.P.R.I., n'ignoraient pas l'histoire de ce terrain. Mais rien ne fut entrepris pour le décontaminer car le devis était élevé. Puis un accord fut conclu entre le Commissariat à l'énergie atomique et la propriétaire, Mme Danne, ancienne collaboratrice de Mme Joliot-Curie. Une première décontamination des bâtiments eut lieu vers 1967. On élimina le stock de minerai uranium dont on extrayait le radium. Les algues de radium furent placées dans des fûts et transférées à La Hague. Le coût

de cette opération s'éleva à 250 000 F.

Il fallut que Mme Danne mette récemment son terrain en vente pour que certains habitants de Gif dont la villa était proche du terrain découvrent les risques auxquels ils étaient exposés. En 1974, plusieurs acquéreurs se présentèrent et signèrent une promesse de vente avec Mme Danne. L'un d'eux, M. Jean-Marc Debré, physicien au CERN, est allé par ses collègues sur l'histoire du terrain. Mûri d'un compte Geiger, il se rend sur place. L'atelier vient d'être livré aux démolisseurs. Mais il subsiste dans le sol une douzaine d'endroits radioactifs (environ 3 millirads à l'heure, soit 24 rads par an).

Pourrait le futur acquéreur de l'une des parcelles, M. Jean-Paul Renner, a reçu du S.C.P.R.I. le 7 juin 1974, une lettre signée de M. Pellerin : « Les arrêtés frappent d'interdiction la vente de la propriété de Mme Danne ont été rapportés (...) après une opération de décontamination, suite d'un contrôle d'exécution. En conséquence, cette propriété n'est actuellement grevée d'aucune servitude du point de vue de la radioactivité. »

A la Défense... et ailleurs

M. Delrien téléphone alors au S.C.P.R.I. sans obtenir de réponse, puis au C.E.A. On lui explique que la décontamination n'est pas terminée et doit se dérouler en trois phases : d'abord les bâtiments, ce qui a été fait en 1967, puis le contrôle des opérations de décontamination, enfin le terrain lui-même. M. Delrien porte alors l'affaire sur la place publique et accuse le S.C.P.R.I. et le Service de protection contre les rayonnements (S.P.R.) du Commissariat à l'énergie atomique (C.E.A.), qui même, pour le compte du S.C.P.R.I., les opérations de décontamination, de ne pas procéder à la recherche systématique des sources radioactives. Le C.E.A. rétorque que la vente du terrain n'est toujours pas autorisée (1) et que M. Delrien cherche à faire baisser le prix du terrain (250 à 300 francs le mètre carré). M. Pellerin estime, quant à lui, que la radioactivité qui subsiste ne nécessite pas de « mesures dramatiques ».

En fait, le terrain de Mme Danne sera soumis à décontamination cet été. Des ouvriers équipés à certains moments de scaphandres et de gants de protection enlèvent une couche de terre atteignant parfois 2 mètres d'épaisseur et la remplacent par un mètre de bonne terre. Aujourd'hui on peut lire une pancarte : « Deux terrains à vendre ». Pourtant, le lotissement doit faire l'objet d'un dernier contrôle avant d'être autorisé à la vente.

Toute cette affaire n'a pas incité pour autant le S.C.P.R.I. à contrôler les terrains voisins. Il fallut qu'un ami de M. Garcia, M. André Charbonnel, lui-même conseiller municipal, découvre, avec un compteur Geiger, la radioactivité de la pelouse et du garage. M. Garcia a alors dû demander au maire, M. Trimbach, d'alerter le S.C.P.R.I. Ce dernier a procédé aux premières mesures en novembre 1974. Mais les agents de ce service n'ont pas jugé utile d'aller contrôler leurs compteurs près de la gare où débarquaient autrefois les minerais uraniumifères et où des restes de minerais ont

servi à remblayer des trous avant que les terrains ne soient construits, il y a une quinzaine d'années. De peur, sans doute, de voir les prix des terrains baisser et certains propriétaires dans l'incapacité de vendre leurs maisons, ou de susciter trop de craintes, M. Trimbach n'a pas informé la population. Mais les habitants des propriétés susceptibles d'être polluées vont être prochainement avertis.

Le cas de Gif-sur-Yvette n'est pas isolé. Il existait d'autres ateliers de radium en France : à Bando, par exemple, dans le Var, ainsi que dans le quartier de la Défense (Hauts-de-Seine). Il semble bien que des mesures de radioactivité viennent d'être faites à Courbevoie où était installée la Société française d'énergie et de radiochimie. Mais à Bando ?

La législation en vigueur comporte des lacunes. Le règlement sur les établissements classés n'autorise les organismes officiels de contrôle des rayonnements à ne s'intéresser qu'aux locaux professionnels. Quant aux habitations privées, elles ne peuvent être contrôlées qu'à la demande du propriétaire. Mais comment celui-ci saura-t-il si son terrain ou sa maison sont contaminés ? Les compteurs Geiger ne font pas encore partie de la panoplie domestique de tous les Français... Et dans le cas où une propriété est polluée, c'est en principe le propriétaire qui doit supporter les frais de dépollution. Mais à Gif, M. Garcia a été exécuté. Qu'en sera-t-il pour les autres terrains si on découvre d'autres déchets ? Il serait temps de renforcer le pouvoir d'action du S.C.P.R.I. et de lui donner les moyens de dépolluer les propriétés après avoir de lui-même demandé à faire les premières mesures de contrôle.

DOMINIQUE VERGÈSE.

(1) Il est vrai qu'il n'existait à l'époque qu'une promesse de vente entre les propriétaires et les acquéreurs intéressés, sans qu'aucun versement financier ne soit intervenu. Le terrain n'est aujourd'hui toujours pas en vente libre.

ÉQUIPEMENT ET RÉGIONS

ENVIRONNEMENT

DANS PLUSIEURS VILLES DE FRANCE

Des manifestations ont été organisées contre l'extension du camp militaire de Larzac

Au lendemain de la journée nationale d'action qu'ils avaient organisée le samedi 15 mars (Le Monde, daté 16-17 mars) avec les paysans du Larzac, le comité millavois de défense et plusieurs organisations, les comités de soutien au Larzac estimant, dans un communiqué, que cette journée « a permis de constater la détermination populaire

à soutenir les paysans et à s'opposer au projet d'extension du camp militaire ».

« Les pressions du gouvernement, cocoulet le communiqué, les violences militaires, les attentats fascistes, ne pourront rien y faire ; unis et solidaires, paysans et ouvriers garderont le Larzac. »

Des incidents ont eu lieu en plusieurs endroits.

● A PARIS, plusieurs milliers de manifestants ont défilé à partir de 15 h. 30, de la place de la Trinité à la gare de l'Est. C'est vers 17 h. 30 que des incidents se sont produits entre les forces de l'ordre et plusieurs groupes de jeunes gens, qui avaient, auparavant, allumé un feu devant la gare de l'Est. A une brève charge de police, les manifestants devaient répondre par des jets de pierres dans plusieurs vitrines du quartier. Quatre personnes ont été interpellées.

● A MILLAU. — De violents incidents se sont produits le samedi 15 mars à l'issue du meeting qui avait rassemblé deux mille personnes.

Vers 16 h. 30, un tracteur a enfoncé la grille de la sous-préfecture et les manifestants ont fait irruption dans la cour. Des gendarmes mobiles, qui avaient pris position dans l'immeuble, ont alors fait usage de grandes lacrymogènes, cependant que d'autres forces de police, arrivées en renfort, dégageaient les abords de la sous-préfecture.

L'affrontement a continué sur le boulevard de la République avec des alternances de charges et de replis pendant plus d'une heure. Au cours de ce violent engagement, quelques manifestants ont été blessés. Un digne est allé d'urgence à l'hôpital, puis relâché en fin d'après-midi.

● A CLERMONT-FERRAND. — Une manifestation s'est déroulée tout au long de l'après-midi sur le grand terre-plein de la place Fauriel, principale place de la ville. A la fin de l'après-midi, les manifestants se déplaçaient dans la cité voisine de Chamalières, dont M. Valéry Giscard d'Estaing était le maire jusqu'à

son accession à la présidence de la République. Le parc de Mont-Joly, où se dresse l'hôtel de ville et sur les pelouses duquel avaient été lâchés une demi-douzaine de moutons, — voyait se au contraire se geste à une signification « la fête du Larzac ».

Les kerneaux battait son plein lorsque soudain des jeunes gens

des jeunes pour la plupart, ont manifesté dans les rues. Stopés par les forces de police à l'entrée de la rue conduisant au quartier général, les manifestants ont fait demi-tour et parcouru sans incident quelques artères du centre.

Souignons que, pour protester contre le projet d'extension du camp du Larzac, quinze jeunes de Bordeaux et de sa banlieue ont décidé de renvoyer aux autorités de la quatrième région leur livret militaire.

● A NANCY ET A METZ, environ quatre cent cinquante jeunes paysans, enseignants, étudiants et sympathisants ont défilé dans les rues de Nancy, et environ cent cinquante dans les rues de Metz pour protester contre le projet d'extension du camp.

● A MARSEILLE, quinze cents personnes environ ont participé dimanche soir aux Six Heures pour le Larzac, organisées par le Comité Larzac de la ville avec le soutien du parti socialiste, du P.S.U., de la C.F.D.T., du Mouvement des radicaux de gauche et du Mouvement d'action judiciaire. Les participants ont écouté les interventions des représentants des partis et organisations qui soutenaient le meeting, ainsi que les témoignages de lycéens, de travailleurs immigrés, d'objecteurs de conscience et d'antimilitaristes.

● A AIX-EN-PROVENCE, à l'appel du Comité Larzac-Aix et avec le soutien du parti socialiste, du Mouvement des radicaux de gauche, de l'Union locale C.F.D.T. et de la section aixoise de la YEM, un millier de personnes se sont rassemblées dans la soirée sur le cours Mirabeau et ont formé un cortège silencieux à travers la ville.

● A Bordeaux, un groupe de quatre à cinq cents personnes,

POINT DE VUE

L'atome et la loi

par FRANÇOIS RAMADE

M. François Ramade, professeur à l'université Paris-Sud, président de la Fédération française des sociétés de protection de la nature, participe ce lundi 18 mars, à 22 h. 5, sur l'antenne 2, à un débat sur l'énergie nucléaire : « L'atome en question ».

Le conseil des ministres vient d'adopter six projets de loi d'une importance certaine pour la défense de l'environnement. Ces derniers, figure le projet de loi-cadre sur la protection de la nature, réclamé depuis fort longtemps par tous ceux que préoccupe la défense du milieu naturel.

Comme les textes en question combient une vacuité juridique dénoncée depuis très longtemps, cette décision est accueillie favorablement par les membres des associations concernées. Tel est le cas de la Fédération française des sociétés de protection de la nature (57, rue Cuvier, Paris-6^e), qui groupe la majorité des défenseurs de l'environnement.

Notre association vient en effet de lancer, au début du mois de février, une grande campagne nationale de pétitions. Tel est l'objet de :

- 1) L'adoption urgente — sans aucune modification — du projet de loi établi par la direction de la protection de la nature ;
- 2) La suspension de la construction de toute nouvelle centrale nucléaire : tant que ce projet de loi ne sera pas voté par le Parlement (en effet, son article 2 stipule qu'une étude d'impact écologique préalable à tout projet d'aménagement devra être réalisée, ce qui conduira à reconsidérer tous les sites prévus pour l'implantation des centrales nucléaires) ; tant que ne seront pas publiés au Journal officiel les décrets d'application de cette loi ; tant que ne sera pas intervenue la réforme de la procédure d'enquête d'utilité publique, promise par M. Valéry Giscard d'Estaing, le 10 mai 1974 dans son pro-

gramme pour l'environnement.

3) Une révision draconienne du programme énergétique français conduisant à diminuer la part du nucléaire avec une augmentation concomitante du charbon, de l'hydro-électricité et des énergies douces (géothermie et flux solaires) d'importantes recherches devant encore être effectuées sur l'atome avant que ne puisse être vulgarisé sans risque radio-écologique son usage pacifique.

Malgré les apparences, la récente décision du conseil des ministres, loin de désarmer les militants de la protection de la nature, ne fait que renforcer leur détermination. Elle actualise l'utilité de la campagne publique de

petition entreprise par la F.F.S.P.N.

Il importe, en effet, de rester vigilant. Le chemin est long du conseil des ministres à l'adoption par le Parlement, et, à l'origine, la promulgation des décrets d'application. L'expérience de la loi sur la contraception ou de celle, plus récente, sur l'avortement montre que les adversaires des vrais progrès humains sont prêts à toutes les ruses et à tous les coups bas pour entraver l'évolution souhaitée.

En conséquence, pour que cette loi soit votée sans délai et que son contenu ne soit pas émasculé par le jeu classique des amendements, il importe de rassembler le plus grand nombre de citoyens concernés.

A PROPOS DE...

LES PROPOSITIONS DES « DROITS DU PIÉTON »

Ceux qui roulent et ceux qui marchent

L'association « Les droits du piéton » s'est réunie le 15 mars en assemblée générale et a réélu à sa présidence M. Roger Lapeyre.

Avec un appareil et des moyens modestes, l'association s'est attachée depuis plusieurs années à sauvegarder les droits de ces oubliés de la cité moderne que sont les piétons. Elle commence à avoir plus facilement raison puisque, un peu partout et jusque dans les milieux officiels, on reconnaît aujourd'hui que l'automobile ne doit pas régner sans frein dans les villes.

Ne serait-ce que pour des motifs de sécurité. A Paris, par exemple, la moitié environ des personnes qui chaque année meurent après un accident de la circulation sont des piétons.

On peut à leur intention songer à leur réserver des quartiers entiers ou des itinéraires complets. L'agrandissement de la marche et la sécurité des marcheurs y trouvent leur compte. On peut aussi, plus modestement en un sens, mais de façon plus radicale, envisager certaines mesures générales pour limiter l'usage abusif de l'automobile. C'est ce qu'a proposé l'association « Les droits du piéton ».

droits du piéton », qui propose les mesures suivantes :

- 1) Abaissement de la vitesse limite de traversée des agglomérations à 50 kilomètres à l'heure ;
 - 2) Interdiction formelle aux poids lourds de traverser les grandes agglomérations lorsqu'il y a déviation et autoroute. Si les autoroutes sont à péage, c'est une question à trancher entre professionnels et gouvernement. L'association soutiendra avec vigueur toute action des maires à cet égard ;
 - 3) Opposition totale à toute autoroute urbaine ou radiale ;
 - 4) Retrait en dehors des trottoirs du mobilier urbain (parapluies, poteaux d'interdiction de stationner, etc.) ;
 - 5) Développement massif et amélioration des transports collectifs tant en fréquence qu'en confort : autobus équipés avec des caisses à bagages notamment ;
 - 6) Développement de véritables rues et zones piétonnières, avec des squares et jardins pour enfants ainsi que des plans d'eau.
- C'est un programme ambitieux mais cohérent qui pratiquement ramène en cause une certaine façon de vivre en ville.

D'UN DEPART

PLANS

Le Salon aéronautique, qui aura lieu du 30 mai au 8 juin, sera organisé au Bourget sans doute pour la dernière fois.

En attendant, les démonstrations aériennes seront limitées. Elles seront interdites le dimanche qui clôture le Salon. En semaine, elles seront autorisées pour les seules présentations professionnelles. Les manœuvres difficiles ou dangereuses seront proscrites, ainsi que les vols supersoniques.

A la demande de M. Pierre Salvi, premier vice-président du conseil général du Val-d'Oise, le secrétaire d'Etat aux transports a chargé un groupe de travail d'étudier les conditions dans lesquelles le Salon pourra être transféré sur un autre aérodrome.

Ces dernières années, plusieurs accidents graves ont eu lieu au Salon du Bourget. Le plus récent date du 3 juin 1973 : un Tupolev-144 s'était écrasé à Goussainville, faisant treize victimes. En 1967, un Fouga-Magister explosait à l'atterrissage, le pilote était tué. Le même année, un petit hélicoptère américain s'écrasait. Le pilote était, lui aussi, tué. En 1965, un chasseur italien Fiat G-91 s'écrasait, faisant huit victimes : sept spectateurs et le pilote. Un bombardier américain B-58 Hustler s'écrasait également en 1961. Les trois hommes de l'équipage étaient tués.

Val-d'Oise

PRIORITE AUX AUTOBUS

UN système de signalisation prioritaire va prochainement être mis en place pour les autobus de Cergy-Pontoise. Les véhicules prioritaires seront équipés d'un dispositif qui, lors du passage dans la zone de détection située avant les carrefours, émettra un signal enregistré par une balise au sol. Les feux tricolores passeront ou demeureront automatiquement au vert. Ce système, qui fonctionnera le matin dans le sens gare-ville nouvelle, le soir, en sens inverse, permettra un gain de temps d'environ 40 %.

UNE UNIVERSITE A SAINT-QUENTIN ?

Le syndicat C.F.M. a initié d'urgence le projet de la ville nouvelle de Saint-Quentin-en-Yvelines a adressé au ministre de l'éducation nationale une motion dans laquelle il lui fait part des besoins sociaux des nouveaux quartiers. En particulier, le syndicat demande la construction d'un lycée polyvalent à Trappes et d'un autre à l'est de l'agglomération. J'ajoute : « On parle beaucoup de l'Université de Saint-Quentin-en-Yvelines, mais aucune confirmation n'a jamais été donnée aux élus ; or, sa construction semble indispensable et urgente. »

حکومت الاصل

LA VIE ÉCONOMIQUE

AUTOMOBILE

AU SALON DE GENÈVE

Vif intérêt pour les Peugeot 604 et Renault 30 TS L'industrie améliore sa position sur le marché suisse

Genève. — En dépit d'une conjoncture peu favorable pour l'automobile et les trois cent mille Suisses qu'elle fait vivre, le Quatrième Salon de l'Automobile de Genève, qui se tient jusqu'au 23 mars, va peut-être connaître un de ses plus notables succès d'affluence tant sont nombreuses les nouveautés.

Celles qui font « courir » le plus de professionnels et d'acheteurs potentiels, parmi lesquels on voit de nombreux frontaliers français, sont sans conteste la Peugeot 604 et la Renault 30 TS. Des six cylindres françaises de tourisme, cela ne s'était pas vu depuis des décennies ; en outre, l'image de marque de Renault et de Peugeot en Suisse est excellente.

Il n'était pas prévu que la 604 serait à Genève, puisqu'elle ne sortira officiellement que le 26 août, et sa venue inopinée, cela ne s'était pas vu depuis des décennies ; en outre, l'image de marque de Renault et de Peugeot en Suisse est excellente.

Il n'était pas prévu que la 604 serait à Genève, puisqu'elle ne sortira officiellement que le 26 août, et sa venue inopinée, cela ne s'était pas vu depuis des décennies ; en outre, l'image de marque de Renault et de Peugeot en Suisse est excellente.

Deux belles voitures concurrentes mais différentes

Concurrentes, les deux voitures, la visiteur le constate, ne s'adressent pas à la même clientèle. La 604 SL (super luxe) que nous avons pu voir en exposition statique et à l'état de prototype est plus « cossue » que la 30 TS. Celle-ci est une « traction avant » ; la Peugeot est de conception traditionnelle (moteur avant et roues arrière motrices). On a voulu faire de la 30 TS, et on y a réussi, une voiture fonctionnelle, spacieuse mais relativement courte ; la 604 est la plus longue et la plus large des voitures françaises. (Pour comparer, disons que ses cotés sont sensiblement les mêmes que celles de la grosse BMW.) Le dessin de la 604, dit à Pinin-Farina, est très classique ; celui de la 30 TS est aérodynamique, plus fin, plus moderne. La 604 a quatre places latérales, la 30 TS en a six. Les deux voitures sont belles, chacune à sa manière, mais très différentes.

Enfin, la Renault sera moins chère que la Peugeot. Le prix de la 30 TS sera de l'ordre de 35 000 francs, clés en main. Bien qu'il soit difficile d'estimer celui de la 604, puisque cette voiture ne sera disponible qu'en septembre prochain, on pense qu'il pourrait se situer à environ 10 000 francs au-dessus de celui de la 30 TS (à l'injection), qui est actuellement de 27 550 francs.

Reste à juger à l'essai les deux voitures, ce que nous ferons dans quelques semaines pour la Renault, plus tard pour la Peugeot.

Voici les principales caractéristiques de la 604 :
— Le moteur V 6 PRV (Peugeot, Renault, Volvo) est, comme celui de la Renault 30 TS, équipé de deux carburateurs, l'un à simple, l'autre à double corps. Il développe 126 CV à 5 750 tours/motour (131 CV à 5 500 tours pour la 30 TS, qui pèse, il est vrai, 180 kilos de moins. Les performances sont pratiquement identiques.
— L'allumage est « classique » (électronique sur la 30 TS).
— La boîte de vitesses est à quatre rapports (ou automatique

De notre envoyé spécial

à trois rapports) à commande au plancher.

— La direction est à crémaillère, assistée (même système d'assistance que la 30 TS).

— Les freins sont à disque sur les quatre roues, vendus à l'avant à double circuit et assistés.

— La suspension est à roues indépendantes, inspirée de celle de la 504.

— L'éclairage comporte quatre projecteurs à iode avec correcteur.

En série, on trouve des glaces à commandes électriques sur les quatre portes, une vitre arrière chauffante, des appuis-tête amovibles à l'avant, intégrés à l'arrière, des ceintures de sécurité à enrouleur. Options : glaces teintées, toit ouvrant électrique, transmission automatique, garnissage cuir.

Dimensions et poids. — Empattement : 2,30 mètres ; longueur hors tout : 4,73 mètres ; largeur : 1,77 mètre ; hauteur : 1,43 mètre ; voies avant/arrière : 1,49/1,43 mètre ; largeur aux coudes à l'avant : 1,48 mètre, à l'arrière : 1,45 mètre. Volume du coffre à bagages : un demi mètre cube. Roue de secours en position verticale dans le coffre. Poids à vide : 1,480 kilos.

Les autres nouveautés

Parmi les autres nouveautés, on remarque, chez Ford, qui vient de renouveler ses gammes Escort et Granada, une Escort RS 2000 à haute performance, avec avant profilé en polyuréthane et déflecteur, becquet à l'arrière. L'équipement intérieur est particulièrement soigné. Le moteur est le quatre cylindres 2000 des Taunus et Granada, à arbre à cames en tête, développant 110 CV. A noter encore chez Ford, une Capri « S » au décor intérieur et extérieur noir et or (le noir semble redevenir à la mode). Cette voiture, « à tirage limité » (250 exemplaires) est équipée soit du moteur 1800 GT de 88 CV, soit du V 6 2300 de 108 CV.

Suivant l'ordre alphabétique, voici deux belles Lancia, les coupés HPE et Monte-Carlo, dessinés par Pinin-Farina.

Le HPE (High Performance Estate) ou break à hautes performances n'a rien d'un break ; c'est un mélange harmonieux de la berline et du coupé Béta, prolongé par un hayon arrière s'ouvrant sur une banquette rabattable. Le moteur est, soit un 1920 (110 ch), soit, sur option, un 1800 (110 ch), l'un et l'autre à double arbre à cames en tête.

Le Monte-Carlo, ainsi nommé pour célébrer une récente victoire, aurait dû sortir sous les couleurs de Fiat, la maison-mère. Il est équipé d'un moteur de 3 litres (120 ch) à double arbre à cames en tête, placé transversalement à l'avant des roues arrière motrices et d'une boîte de vitesses à cinq rapports. Ce coupé a une longueur de 3,51 m. pour un empattement de 2,3 m., largeur : 1,70 m., accélération : de 0 à 400 m. en 16 secondes.

Rolls-Royce a confié à Pinin-Farina le dessin de son nouveau modèle à deux portes Camargue. Le moins que l'on puisse dire est que le résultat de cette collaboration n'est guère enthousiasmant ; les lignes arrière de la

somptueuse voiture ont tout de même gagné en élégance. Construite sur les bases des Silver Shadow et Corniche, la Camargue n'apporte techniquement rien de nouveau. C'est par son confort qu'elle innove. C'est ainsi qu'elle dispose d'un système de conditionnement d'air ultra-perfectionné. Le conducteur peut fixer la température désirée, entre un maximum et un minimum, en haut et en bas ; dès que son « ordre » est donné, un système électronique entre en fonctionnement. L'air est refroidi ou réchauffé au degré hygométrique et à la température convenables. Les vitres sont éventuellement désembuées. La production de la Camargue, une voiture par semaine pour commencer, est, dit-on, déjà vendue à une prix... très élevé.

American Motors présente la Pacer dont nous avons déjà parlé et que le quatrième constructeur américain espère vendre en Europe.

British Leyland expose la Triumph TR 7, voiture à tendance sportive destinée au marché américain. British Leyland propose aussi une Spitfire 1500 (moteur passé de 1 256 à 1 493 centimètres cubes par augmentation de l'alésage). La voiture a un équipement amélioré (ceinture de sécurité à enrouleur, notamment).

Le Vauxhall filiale britannique de la General Motors, expose la Chevette, petite berline à deux portes latérales, hayon et banquette à l'arrière éventuellement démontable. La conception traditionnelle du moteur à l'avant, roues arrière motrices, la Chevette, longue de 3,94 mètres, large de 1,58 mètre se reconnaît à sa partie antérieure inclinée vers l'arrière et à ses projecteurs encastrés. Le moteur est un 1 256 centimètres cubes, développant 58 chevaux à 5 600 tours. Cette voiture ne sera pas vendue en France avant 1976.

Volkswagen, enfin, consacre une grande partie de son stand à la Ford, réplique assez simplifiée de l'Audi, 50, que l'on connaît déjà.

Un marché en régression

Les importations d'automobiles en Suisse ont enregistré en 1974, par rapport à 1973, une baisse assez sensible en valeur (1 566 millions de F.S. contre 1 691 millions de F.S.) et en nombre (198 104 voitures contre 202 155).

Au tableau des immatriculations, l'Allemagne est toujours en tête, mais sa part a subi une diminution de 37,7 % contre 38,8 %, avec 76 039 voitures contre 92 368.

À la seconde place, la France augmente son pourcentage de 33,3 % contre 32,1 %, avec 61 117 voitures contre 53 450. L'Italie améliore aussi sa position : 14,1 % contre 12,3 % avec 20 521 voitures contre 18 239.

Les deux autres pays de la Grande-Bretagne : 16 080 contre 19 764, le Japon, en net recul, avec 14 810 contre 23 782, etc.

Au classement par marques, Opel se maintient au premier rang malgré une baisse importante : 23 729 contre 30 173, devant Volkswagen, en progression : 20 704 contre 18 589, Renault, également en progression : 17 840 contre 17 540, Fiat : 17 614 contre 20 828.

Au classement des marques françaises, enfin, Renault, premier avec les chiffres clés ci-dessus est suivi par Citroën : 13 610 contre 12 957, Peugeot : 11 169 contre 12 343, Chrysler-France : 7 831 contre 8 897.

DANIEL CLAVAUD.

CONJONCTURE

M. FOURCADE : il faut éviter la régression charbonnière.

M. Jean-Pierre Fourcade, ministre de l'économie et des finances, a déclaré, samedi 15 mars à Paris, au cours d'une conférence de presse réunie après la session du comité directeur de la Fédération des clubs perspectives et réalités (dont il est le président) : « Pour améliorer le degré d'automatisme énergétique de la France, il faut développer les énergies nouvelles, éviter la régression charbonnière, augmenter l'utilisation du gaz naturel et surtout favoriser la création de centrales nucléaires avec précaution et vigilance quant à leur localisation. »

Interrogé sur une éventuelle réorganisation de l'administration des finances, le ministre a répondu qu'il n'était pas question « de la démolir mais de l'adapter ». Il a ajouté : « Ceux qui parlent d'un Etat dans l'Etat sont des anarchistes et des incompetents. Les finances des Français n'ont jamais été un empêchement de tourner en rond. C'est un ministère qui fonctionne. Que chacun en fasse autant. »

AGRICULTURE

BAISSE AUX VENTES DES HOSPICES DE NUITS-SAINT-GEORGES

(De notre correspondant.)

Dijon. — La vente des vins des hospices de Nuits-Saint-Georges a enregistré une baisse de 9 % par rapport à l'an dernier et 45 % par rapport à 1973. Les cent quinze pièces mises aux enchères ont produit la somme de 437 700 F, soit 3 805 F la pièce.

En 1974, les cent quarante pièces avaient rapporté 580 000 F, alors qu'en 1973 un nombre équivalent de pièces avait rapporté 1 100 000 F.

Le record de la vente a été battu par les « Corvées-Pagés Cuvée Saint-Laurent », vendues 3 200 F la pièce.

La vente des vins des Hospices de Beaune, au mois de novembre dernier, avait accusé une baisse de 25 %.

● M. Jacques Chirac, a déclaré en fin de semaine, à Egletons, devant le centre régional des Jeunes Agriculteurs du Massif-Central, qu'il est favorable à l'extension à l'ensemble de la France de la dotation de 25 000 F à l'installation des jeunes exploitants, en dépit des réticences du ministre de l'économie et des finances.

INDUSTRIE

A LA CONFÉRENCE DE LIMA

M. Abdesselam demande des garanties sur l'exécution des contrats « clés en main »

Lima (A.F.P., Reuter). — Les débats de la deuxième conférence de l'Organisation des Nations unies pour le développement industriel (O.N.U.D.I.), qui se déroule dans la capitale péruvienne jusqu'au 28 mars, ont été marqués en fin de semaine par l'intervention de M. Belaid Abdesselam. Le ministre algérien de l'industrie et de l'énergie a dénoncé les « risques de retard, de mauvais fonctionnement ou de non-respect de performances contractuelles en matière de qualité et de quantité » encourus par les pays du tiers-monde dans leurs contrats « clés en main » avec les pays occidentaux.

Il a demandé à la conférence d'établir de nouvelles garanties pour les pays en voie de développement, dans la mesure, a-t-il dit, où les gouvernements des pays développés « prennent la défense de leurs entreprises chaque fois qu'ils estiment que les intérêts de celles-ci sont mis en cause, mais se refusent à intervenir auprès d'elles lorsque les intérêts des pays en voie de développement sont lésés ».

M. Abdesselam a demandé à l'assemblée la remise en cause du système juridique international « qui impose de telles incertitudes », afin que les gouvernements des pays industrialisés soient « partie prenante à part entière des engagements pris par les entreprises de leurs pays avec des gouvernements du tiers-monde ».

Ces arguments ont été réfutés par la délégation des Etats-Unis, qui a assuré que les entreprises transnationales sont nécessaires au développement du tiers-monde même s'il faut envisager de réglementer de façon plus stricte leurs activités.

Pour sa part, le représentant de l'Union soviétique a relevé le manque de précision dans les accusations portées par le tiers-monde contre les pays industrialisés, mais responsables du retard économique des pays en voie de développement. En outre, il a indiqué que cette responsabilité incombait uniquement aux « pays capitalistes ou d'économie de marché ».

Quant à la Grande-Bretagne, si elle a affirmé qu'elle soutenait fermement l'industrialisation des pays en voie de développement, elle a tenu à préciser que l'implication de certains d'entre eux devait être « tempérée par le réalisme ».

Faits et chiffres

Energie

● LES NEGOCIATIONS ENGA-GEES entre les autorités koweïtiennes et les compagnies pétrolières Gulf Oil et British Petroleum sur les modalités de la rétrocession à la Kuwait Oil and Co de la part de 40 % que les deux firmes détiennent encore dans le capital de la société nationale koweïtienne, ont été suspendues. Les négociateurs anglais ont quitté le Koweït pour chercher de nouvelles instructions auprès du conseil d'administration de leur société. Les pourparlers reprendront à leur retour, à une date qui n'est pas encore arrêtée.

Foires et salons

● LA 57^e FOIRE INTERNATIONALE DE LYON a été inaugurée dimanche 10 mars par M. Vincent Anquet, ministre du commerce et de l'artisanat. « Force est de constater que les moyens financiers mis à la disposition de certaines entreprises sont insuffisants pour innover, exporter, accroître leur productivité ou simplement encourager leurs possibilités d'auto-financement », a déclaré M. Anquet, qui a ajouté : « De nouveaux modes, voire de nouvelles structures de financement, sont à rechercher ou à créer, pour encourager l'épargne publique à s'investir, et, par le même moyen, renforcer les fonds propres des entreprises. »

LE TAUX D'INTERET DES EURODEVISES

	Dollars	Deutschemarks	Francs suisses
24 heures	5 1/8	6 1/8	3 3/4
1 mois	5 1/4	6 1/4	3 1/2
3 mois	5 1/2	6 1/2	3 3/4
6 mois	5 3/4	6 3/4	3 1/2

Loftleidir reste la Compagnie la moins chère sur l'Atlantique Nord aller-retour NEW YORK



1439 f.

sans obligation de réservation longtemps à l'avance, ce tarif est applicable, dès maintenant, pour un

de votre voyage, aucun frais ne vous est retenu.

Toutes les Compagnies parlent de tarifs bas sur l'Atlantique Nord, nous, nous vous les offrons.

N'oubliez pas non plus notre tarif "affaires" valable 21 jours, sans minimum de séjour, F. 1685.

Votre agent de voyages nous connaît bien, questionnez-le en précisant LOFTLEIDIR ICELANDIC 32, rue du 4 Septembre 75002 Paris tél. 073.75.42 742.52.26

32 bis, rue du M^r Joffre 06000 Nice tél. 88.73.41

LOFTLEIDIR ICELANDIC
le service régulier le plus économique vers les Etats-Unis.

CADRES

désireux de changer de situation

GFC
CONSEILS EN CARRIERES
vous aide efficacement à trouver un poste à votre mesure

Groupe Français de Conseils
103, rue de la Rompe, Paris-XVI^e - 553.89.29 et 553.87.55

CIEBS

cycle de direction et de gestion ortho-économiques des entreprises.

- Pour une gestion de temps de crise
- Pour ceux dont les horaires sont surchargés
- Pour une meilleure connaissance de l'économie
- Pour acquérir des attitudes nouvelles à négocier
- Pour une meilleure maîtrise du futur

Un cycle mis au point par des dirigeants d'entreprise du GEECA à partir des travaux des 32 chercheurs du CIEBS.

Documentation gratuite et renseignements sur demande au

CIEBS
CENTRE INTERNATIONAL D'ETUDES BIO-SOCIALES SECTION E
3, RUE DES BUIES PARIS 75011 Tel 357 70 60

PUBLICITE OFFERTE PAR UN CHEF D'ENTREPRISE

● CHEZ FIAT, les dix-huit mille ouvriers travaillant dans le secteur des véhicules industriels chômeront treize jours d'ici à la fin de mai. Ils toucheront pendant cette période 93 % de leurs salaires. Dans un premier temps, la direction de Fiat avait parlé de vingt jours de chômage. Les syndicats estimaient que cinq jours suffiraient pour réduire à un niveau normal le stock de véhicules inventurés, qui atteint aujourd'hui seize mille unités.

Les deux parties se sont mises d'accord après deux semaines de négociations.

Vous avez une idée d'affaire intelligente

Vous souhaitez la faire réaliser (financement, etc.).

N'hésitez pas à nous écrire en indiquant le domaine d'activité concernée.

Référence 4865
Les Tournais, 5, cité Pigalle, 75009 PARIS, tél. transmetteur.

CONFLITS ET...
La direction de Renault de son personnel une sérieuse mise en...
BOULOGNE
MISE A PRIX

صكنا من الاصل

LES MARCHÉS FINANCIERS

EURO-ÉMISSIONS

Marché soutenu

Le bal des taux à court terme continuant paisiblement sa course, puisque le taux sur l'Europe...

LONDRES

Table of London market data including various securities and their prices.

B. A. L. O.

Le numéro du 17 mars publie, notamment, les insertions suivantes: Caisse centrale de crédit coopératif...

NOUVELLES DES SOCIÉTÉS

SOCIÉTÉ FRANÇAISE DES TÉLÉCOMMUNICATIONS: Bénéfice net pour 1974 avant impôts, amortissements et provisions...

COURS DU DOLLAR A TOKYO

Table showing the exchange rate of the dollar in Tokyo.

INDICES QUOTIDIENS

Table of daily indices including C.A. des Agents de Change and Ind. Gén. 100.

Main table of stock market values, organized by sector (e.g., Energie, Industrie, Services) and listing various companies with their current and previous prices.

BOURSE DE PARIS - 14 MARS - COMPTANT

Table of Paris stock market data for March 14th, categorized by sector and listing individual stocks.

MARCHÉ A TERME

Table of forward market data, including interest rates and exchange rates for various currencies.

COTE DES CHANGES

Table of exchange rates for various international currencies.

MARCHÉ LIBRE DE L'OR

Table of gold market prices, including gold bars and coins.

EMPRUNT GIEOS

EMPRUNT GIEOS

Handwritten signature or stamp at the bottom of the page.

